大同報
發行者 康德新聞社 新京特別市中央通四三
康德新聞社營業所 新京特別市六馬路三二
報價 一份六分 一月一元五角
廣告價 一行三元
電話 總務局 編輯局 業務局
振替口座新京一〇七

第二戰線殆絕望

英·美·加鳩首一堂討論敗戰

登陸再攻德軍已不可能

【斯德哥爾摩廿日電】倫敦電稱、英陸海空軍最高幹部、於二十日招集美國、加拿大派遣軍首腦者、舉行會議、就聯合軍在法國海岸上陸作戰之各報告、討論作戰失敗之理由、及此後上陸作戰用兵之方法等問題、據瑞息稱、本次會議所得結果、極爲悲觀、大體爲不論上陸規模之大小、往往有被殲滅之虞、損害極屬重大、且由於第厄普上陸事件、可知德軍在西歐沿岸、酸佈鐵壁、加以防禦、即有如何之兵力、亦難展開大規模上陸作戰云

英國民衆先喜後憂

【斯德哥爾摩廿日電】聯合軍於法國海岸第厄普上陸作戰之消息、十九日正午由英國放送局傳出、十九日各報晚刊、一齊大事登載、引起一大衝動、然而移時竟歸完全失敗、英國對於結成第二戰線、毫無成竹之醜態、於茲畢現、倫敦消息界、不信英當局之糊塗發表、頗抱悲觀的見解、謂企圖於法國海岸上陸、毫無成功之希望、更有一部方言、治高加索補給路被截斷時、英軍無論如何必須於北挪威上陸、總之、一般對於第二戰線之期待、大受挫折、失望色彩甚濃云

英軍空前慘敗 血殷第厄普

【里斯本二十日電】聯合軍法海岸上陸作戰、完全失敗、上陸部隊已逃回英本土、茲據合衆社十九日夜消息、聯合軍之敗戰醜態如左:

由法國海岸逃回的聯合軍將兵、因襲擊第厄普負傷、他們的紛赴繃帶所治療、他們的軍服、都已破壞、露出血泥和肉體、一跛一拐的走着、此種情景、實爲前次大戰所未有、醫師們啞悄無聲的、在負傷者中間活動着、施行適當的手術、然後給搬上繃帶、這個繃帶所、有很多廣大的屋子床和手術室並列着、室之周圍、立着許多木架、傷輕的扶着架子往病院走、傷重的、則用病院車送至附近的手術室、在手術室有一個兩肩像石榴似的少校、在醫着祈禱、嘴裡念念有詞的說『我萬想不到能跑回來啊』

日機轟炸第三戰區 (上)在山岩穴中渝軍所密造之兵器廠內部(下)穴中兵器廠之入口處(上海陸軍報道部提供—陸軍省檢閱訖)

駐滿泰國公使 衛耀達氏由日啓程來任

【東京廿一日電】泰國駐滿首任公使、原駐日陸軍武官衛耀達陸軍少將、爲準備開設新京公使館、於廿日午後三時偕施瓦那雅特三等書記官、在山梨駐日滿洲國參事官、木內外務省儀典課長及駐日泰國公使等歡送中、乘『富士』列車急行就赴任之途矣

英軍上陸夢成空 三國會談不濟事 法國維西當局見解

【柏林廿日電】海通社維西電稱、聯合軍第厄普上陸之一夢、在德軍鐵壁防衛陣之前、完全成空矣、關於此事、維西當局十九日宣稱『今次參加上陸作戰之美兵、自大戰勃發以來、首次血染歐土、數百之將兵、已爲德軍之俘虜矣』據法情報機關亦指出聯合軍所出此舉之內幕、大意如次

蔡奇爾訪蘇後、聯合軍之防戰、正表示其立於生死關頭、莫斯科會談時、顯係史達林已要求蔡奇爾即時開始行動也

斯達林格勒感受重壓

克服山岳險高加索方面德軍亦猛進

【里斯本廿日電】據消息稱在庫列斯卡牙南部渡過頓河之德軍十九日夜與拚命防守之蘇聯軍、徹夜展開凄慘之肉搏戰、將蘇聯軍誘向東南而施以壓迫、致使斯達林格勒、所受之威脅、自廿日晨以來愈形增大、又加以科齊爾尼克夫斯基東北方之德軍、士氣維勇、既已攻臨高瓦河及斯達林格勒方面、德軍以戰車及步兵部隊、與壓試反攻之蘇聯軍僅隔一牌陣、他戰鬥極爲猛烈、

德軍急追自克拉斯諾達地區撤退之蘇聯軍、到處施以捕捉殲滅、更克服高加索山脈西部丘陵地帶之困難地方、高加索戰線亦繼而展開活潑之戰鬥、勢如潮湧、即將殺至諾服羅西斯克而今克拉斯諾達與諾服羅西斯克之鐵路概已歸掃於德軍手中矣

比利斯本等澳洲東岸三要市 突發空襲警報 甘勤夫婦飽受虛驚

【里斯本廿日電】悉尼本電稱、西南太平洋聯合軍司令部發表稱、澳洲東岸三地、於廿日晨曾發出空襲警報、比利斯本、特威德里茲(比利斯本南方七十公里)及科爾哥達(比利斯本南方八十公里)三地、此係初次、並聞澳洲首相甘勤夫婦、目下適勾留於比利斯本、將自該地起程南行、聞及空襲警報、乃急遽入防空壕內、以致演呈一場大騷動云

國民政府汪主席訪問後宮前住華日軍總參謀長致惜別辭並贈呈紀念品『情報局檢閱』

國府立法考試院兩院長更迭

【南京廿一日電】國民政府於廿日經中政會議決定軍政機關人事、並更迭立法、考試兩院院長及其他要員、發表如次

立法院副院長=諸青來、考試院副院長=繆斌、水利委員會委員長=陳君慧、僑務委員會委員長=褚民誼

華北留日學生二百三十五名

【北京廿一日電】興亞院本年度實施共榮圈各國留學生之比率制度本年度華北留日學生數目爲興亞院選拔學生五十五名、各省選拔學生九十名、自費學生九十名、共計二百卅五名云

國府革新建軍 廢軍政部設陸軍部

【南京廿一日電】國民政府於二十日開中央政治委員會、決定改組軍事委員會、參謀本部等軍事關係機關、廢軍政部、新設陸軍部、重要人事亦已決定發表矣

此次改組乃將軍事委員會辦公所、參謀本部、軍政部、軍事訓練部及政治訓練部等、或加調整、或行合併決定如次

一、設總參謀長一人、爲軍事委員會委員長之嘉僚長

二、新設陸軍部(廢止現在之軍政部)

、政次長二名、總務廳長一名、以輔佐之、

三、新設軍事編練總監公署、

國之最高建軍目的、一爲圖謀協力於大東亞戰爭、及治安維持之強化、一爲避免從來軍政各機關事務之重複及期發揮高度之能率、所以廢止軍政部、改設陸軍部者、乃與海軍部相對之當然事實、使參謀總長任軍事委員會委員長之幕僚長者、乃爲強化統一軍事委員長之統制指揮權、極值重視、編練總監公署與軍事訓練部及政治訓練部合併者、乃使軍事、政治兩訓練合而爲一、實可稱爲劃期的一大英斷、再者、其他之海軍部、經濟總監公署、調查統計部航空署等、亦將改組調整、總之推察此次之改組乃圖行政之簡捷化與能率之增進、以促進達成和平建國軍之使命云

躍進滿洲之今昔觀【二】

五年以來礦工開發突飛猛進 生產自給自足爲期已經不遠

礦工之卷

建國當時的我國、幾乎還談不到有礦工業的存在、僅僅是以農產物爲原料而樹立些油房、燒鍋、磨坊和粗布工業等、然而這些只能算是家內工業、決不是現在我們所說的工業

大體來說、我國的工業、從建國起、頭五年還是準備時代、到康德四年、礦工業漸々走上軌道、樹立了第一次產業五年計劃、第二年度又加以修正、以鐵、煤、電力液體燃料、汽車飛機、等增產爲目標、注重確保礦工業資材的生產和國防工業、其中礦工業是具有最大動力的水力電氣的開發、固勿待論就是農產業的開發等、也必須與礦工業兼程並進、同時對於非鐵金屬的增產也加以考慮、

及至 本年三月、第一次產業開發五年計劃圓滿告終、就成績來說、如果以康德三年爲基準、多半都收得二倍以上的開發成績、其中更有超過數倍以上者、至此我國礦工業的發展、已經有了長足的進步

本年四月開始、又樹立了第二次產業開發五年計劃、現在已經着手實行、這次的計畫、非獨爲強化遂行第一次計劃更依據重點主義、特別注力於必要的方面、因而注重鐵和煤的生產開發、以貢獻親邦日本完遂大東亞爭戰、拿現在的鐵鋼來說、已經向日本輸送了預定以上的數量並且我國所用的種種物資、從前多依賴日本、如今在大東亞戰爭的情勢下、我國又樹立了國內自給自足的方針、罄全力而期待完成、例如鐵量最多、煤也極其豐富、就是輕金屬原料、也是應有盡有、所以施工開發這些寶藏作基礎資材、是最必要的、不僅是礦物資源得天嘉惠、就是水力的援助、也非常便利、試看鴨綠江水豐發電所的一部、已經於去年八月開始、吉林第二松花江的水電今年也有開始一部的希望、並且鏡泊湖水電已經開始供給電力、同時最近還要有所開發、以上各發電所中、鴨綠江水力發電所的規模宏大資本一億五千萬圓、需費鋼材七萬噸、洋灰八億噸、勞務人員四千萬餘、水車及發電機等都是日本所製、所以稱爲世界的唯一工程、更因爲設計有方、需費亦盡低廉、再就松花江的發電所來看、因爲是築堰堤而發電、不但發電又可防止水災、實在有一舉兩得、更由於水電的開發、還可以妥善利用了七萬五千町步的田地、就是使用電力也非常低廉

這樣 看來、應用電力的化學工業、自工業立地上觀之的勃興、自工業立地上觀之頗爲得當、所以能夠使需用大量電氣的人造石油和電氣化學工業等國逐漸發達、此外我國更有特異的工業、例如纖維工業、是利用木材與蘆葦、以及豆稈原料的豆稈纖維等、從前的豆稈、農家僅用牠爲燃料、同量的豆稈和同量的煤去比較時、所發生的熱量、僅是煤的三分之一、迨至利用於纖維工業時、牠的價值、驟然就千金難易了、如果把我國所產的豆稈完全都用作纖維時、可以達成九億圓的代價、所以對於他的成果是可以刮目而待的、

至於大豆工業、也能作許多化學製品、更如鋼、曹達、鉛、鋁等輕金屬工業、也可以利用低廉的電力而得到豐富的生產、所以說我國礦工業的發展是無可限量的

無論 成立某種工業必須要備具各種要素、我國本來是以農業立國、但就近來的情勢觀之礦工方面已經有了實躍足的進

我國一般工業所需的纖維工業、最近的將來、不但可以自給自足、同時還能有許多餘裕而送往日本去、

關於製油工業、有人說可從南方採取天然石油、人造石油可以不用云云、此實大誤品質優秀之油、無論如何、絕對必要、且因油的需要、今後將更增大、故人造石油不但不能說不必要、且須積極進行製造、爲了製造的石油、在夏威夷海戰曾有絕大的貢獻、是以現在應更實施

其他 麻絲工業、綿絲紡織業、亦佔重要部分、綿絲紡績、隨滿洲棉花栽培之盛、而逐漸發展、原料不足時、可由中國印度輸入、以補充之、滿洲的綿絲紡績業、因爲溫度極少、故最適於粗線紡織、綿布的需要、滿洲中國非常之多、將來輸送便利時、當然更能發展

就水產方面言之、在滿洲消耗的魚類、一年的消費能有一億圓之巨、其中二千六百萬圓、爲滿洲產、其餘完全是從日本朝鮮輸入來的

滿洲煖房器具工業、僅爲放熱器等、年需千萬圓程度、此種工業、將來必須置本據於滿洲而向日本輸出、

現在 似有一種偏見有人以爲南方開發物資既出產多量物資、滿洲礦工業暫停一下、也無妨礙、此實大錯、因爲南方開發、應形增大則滿洲之重要性、爲開發南方、促又有人說、爲開發南方、促進日本礦工業之加工事務、應停止滿洲礦工業、此爲錯誤之尤者、持此議者、或以爲滿洲勞農者多、開發礦工業頗苦技術者勞働力不足、致投資者不得獲得優秀成績故主持暫輕滿洲而重南方、其實滿洲之勞働力、現下雖稍感不足、待將來農業逐漸機械化時、則可將農業餘剩勞力、轉移到礦工業方面、屆時此種問題、自能解決

對農業者授與機械上之實地技術、尤其是必要、北滿一戶平均耕種十町步、頗適於機械化、但欲求其成功、必須努力爲之、德國所以如今日之强國者、即因工業振興之故、我們滿洲國既負保護東亞共榮圈北邊之重責、對於國防工業、豈可不極謀振興、以期滋長光大哉、

想到 這裡對於今後發五個年計畫的成果、馨香禱祝它飛躍發展、但於滿洲礦工業上、亟需日本技術者技術工、是以深希日本優秀技術人材、大量渡滿、以資振興滿洲之鑛工業

(照片=吉林豐滿水堰)

應永久保護南方資源 芳澤大使歸越南談

【昭南二十日電】七月十九日自西貢出發以來、滯留昭南島並在爪哇、蘇門答臘、婆羅洲各地、亘約三週間調察之日本駐越南特派大使芳澤謙吉氏、十八日由昭南出發、今已歸還越南、十九日大使對此次視察旅行之印象發表談話如左(照片=芳澤大使)

於皇軍占領下、爪哇、蘇門答臘、婆羅洲三島、得有非常裨益之處、正復不少、無論某一島內、其天然資源均極豐富、而其各種生產施設之復興尤迅速驚人、日本對於天然豐富國、必須予以確保、因此之故、宜以大規模之構想是所必要者、日本國民考慮五十年、百年之將來、須以徹底的覺悟更加一層努力、

夫以大東亞共榮圈全域的活用此等資源、無論於如何條件下、船隻乃爲最大之問題也、關於此種問題南方相互間之輸送、以小型木船充當之、大型之輪船、用於內地以與之連絡此種方法、最適現狀情形此外更有所感觸者、即印人之問題、現自內地有許多優秀之人物來南方活躍者、但於此廣大之地域、仍有人員不足之感今後宜多數培養南方開發有用人材、誠爲現在日本之職責

美武裝商船又被擊沈一隻

【里斯本二十日電】據華盛頓電、美海軍部十九日發表、美中型武裝商船一艘在非洲西岸海面、被軸心潛艇所擊沉云

綠色的谷 (85)

山丁 作　李紹周 繪

第七章 (二)

四太太的相同織筍的手指，熟練的打着大煙，他對於這個祖父似的丈夫底哭泣，漠不相關的夾了一眼：

『我看，這樣倒好，簡直就趁勢把鄉下的土地一賣，永遠在站上落戶，我害怕，那祿今天跑明天逃的屯子，我可不能去住。』

她把煙泡粘在煙斗上，先『吱喲』的吸了一口，停下來無限嬌美的看着他：『你聽見沒有，我害怕，我可不能住在鄉下。』

佟老秀貪婪地望着那桿煙槍出神：

『快給我吧！我挺不了啦！』

接過煙槍來，沒喘氣把一個煙泡吸進去，吸完煙呷一口茶水，端了端肩膀，歎息的說：

『你還逼我，老四，你不知道我難過，你時錯如大說吧死的死了，走的走了，一家人……』

他說着鼻孔一陣辛酸，說不出下面的話了，手捏着鼻子遮住了唏噓聲。

『死的該死，誰叫他講祿姻，走的也利落，省得第……

兩地！』四太太開始打第五個煙泡，她苦笑着

『那些沒有下落的丫頭們怎辦呢？』

『管她們幹甚呢？早晚還不是人家的人嗎？你能圈她們一輩子麼？』

『我，我的骨肉啊……』

佟老秀覺得一切計劃全被現實給搶碎了，命運就好像和他開了個大玩笑，他沮喪地摸弄着煙槍上凸出的薄紋，尋思着。

『等一泊停，我就賣地，』最後他決心的採取四太太的主意，『我鄉下是不愿呆了，呆够了！』

他不愿再想這些繩頭的事！索性吱吱地吸着煙，吸完了疲倦的閉上眼睛，讓鴉片油在體內旋虐，只要有它支撐住了肚皮，似乎連地球粉碎也是可以的，暫時他已竟獲有了生命上的滿足。

四太太苦笑的聽了聽大客廳的人，他們並沒有注意到她倆的談話，那些人站在錢如龍的身旁，爭搶地講述着站上的現狀，那個右着一張快板嘴的大陸商行的店員背誦着近來的商情，然後一個年老的店員講起美子從老馬像回來的經過，他用着關裡人的口語說

『她是裝瘋啊，跑回來的，回來便瘋了，現在還在病院裡。』

『是她嗎？』錢如龍詫異的問『是她和林少爺一塊走的，一塊下鄉去。』

錢太々插嘴說，『怎麼不是，臨走的時候我知道，是打算在鄉下住幾天，回頭便一塊到日本去的！』

錢如龍在沙發那邊倒佟老秀叫：『你聽見沒有？老秀，那個瘋叭女的是美子呀！』

獅子牙粉

刷牙—並不是竟爲袪垢而得白的牙齒，其實殺除病菌以防牙患的目的更重要。

獅子牙粉，袪垢，殺菌，防臭等作用實在偉大特別預防蟲牙効果確實無比。

奉天滿洲ライオン歯磨株式會社

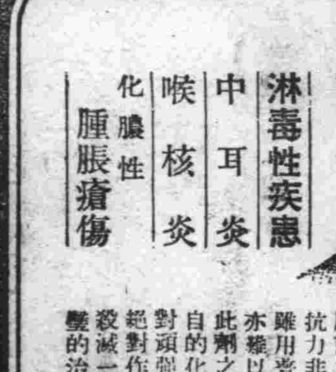

特効於慢性症狀

淋毒性疾患　中耳炎　喉核炎　化膿性腫脹瘡傷

……原菌之……抵抗力非常強烈，故雖用普通殺菌藥劑亦難以滅絕之。此劑之駿檢而又獨自的化學構造，則對頑強病原菌發揮絕對作用，而須臾殺滅一空，以收完璧的治癒効果。

山之內製藥株式會社出品

阿爾基爾(片)

理腸·消化

傷寒　霍亂　赤痢

胃腸於夏季之間……響、易致機能減弱、發生種々障礙、同時霍亂・赤痢・腸傷寒等腸病猛毒細菌、乃得乘勢猖獗、是以吾人如欲免其禍患首宜保健腸的機能。

表飛鳴中含有乳酸菌、在腸內能殺滅有害細菌、抑止腐敗及異常醱酵、使腸內歸爲生理狀態、根本治癒腸炎・瀉痢、同時并得保健腸的機能、而豫防霍亂、赤痢、腸傷寒的傳染。

(包裝) 錠劑 五〇瓦 一五〇瓦 五〇〇瓦 一〇〇〇瓦　片劑 五〇片 一五〇片 二〇〇片

各大藥房 均有經售

總發行 滿洲武田藥品株式會社

表飛鳴

(ビオフェルミン)

24—69

槍後國民精誠團結

慰問袋獻納踴躍首都本部已呈軍當局

前此由協和會首都本部及滿洲國防婦人會首都本部、滿洲軍人後援會、新京支部、以及新京特別市、日滿軍警慰問委員會開始募集日滿、軍警慰問袋以來、各區區民獻納之狀況、頗爲踴躍

茲者今協會首都本部、聯同各關係機關、對於獻納之慰問袋、加以整理以後當於日前向關東軍及治安部分別呈送、茲將呈送數目誌之如左、

向關東軍呈送慰問袋四萬八千五百零一個、（以上慰問袋由佐藤順大區長向關東軍送呈）

向治安部呈送慰問袋之數目六千個以上之慰問袋由沙和順區長呈送於治安部

謀圓滑儲蓄會事務

國民儲蓄實踐委員會開會

首都國民儲蓄實踐委員會、茲鑑於地域別儲蓄會結成日期已行臨邇、因此爲求結成之方法圓滑、並協議一般事業預算起見、特定於（廿二日）午後一時假中銀會議室召集各委員舉開會議、協議事項如下

一、關於地域別儲蓄會結成實踐方法研討

二、本年度委員會事業費及交際費預算

三、國民儲蓄會結成狀況報告

四、委員異動報告

首都警察廳衛生科爲確保國都市民健康並期百斯篤防疫陣强化起見、故決定九月一日起亘十日間於四道街、長通路、中央通各署分別對市內接客者旅館特殊及普通飲食店、理髮店、青涼飲料製造者約二萬人、實施健康診查、以確保其健康云

强行增產

五十子局長談開拓

土地開發之前途進展、實績極滿預想以上之成績、

關於本年度第十一次開拓團之入植、五十子開拓總局長於昨廿日政府發表入植狀況之時、特發表談話講解本年度開拓團之特徵於左、

一、本入植計畫乃基於滿洲開拓第二期五個年計畫之第一年次計畫之件

滿洲開拓事業、由創始以來、已經過十年、依日滿官民之努力、於去歲已將第一期五個年計畫之一般集團集合開拓團之外義勇隊開拓團之移行、並大陸歸農開拓團等之入植、已按豫定進行終了

二、入植地區係按開發未利用地之主義其地域已擴大於全滿之件

入植地區之選定、係顧應國之綜合立地計畫、考究其於國防、交通、產業衛生等與已設開拓團之關係及其他立地條件而決定者對於北滿地方之集中分布係依開發未墾地主義而立日本內地人開拓民、來之使命、尙從來未見、集團開拓集入植之錦州省、及去年度入植之興安東省、於本年使多數入植於該省者、誠可謂開拓之新天地者、對於將來本事業之發展、可確信無疑、

三、土地改良地域入植之件

件隨開發未利用地爲目的之土地開發事業之進展、本年度入植於土地改良地區者、占總面積十分之三者、亦謂一大特徵

即 錦州省綏山縣綏山 三江省鶴立縣立岡 吉林省長春縣新開河 土地改良地區之入植、於對於綏山土地改良、地區入植前後入植即時可能從事農耕起見將各穀之準備齊備於初年度、按計畫戶數之十分之九、已經入植營農方面、亦極稱順利進展、今後對於入植之方式亦能以極大之示唆、

四、團之編成主體按分鄉分村計畫之件

大陸歸農開拓團之入植、漸次增加者、時有顯著之傾向、而本年之實況、乃以縣爲單位者、占十分之六、以村落爲單位者占十分之二、大陸歸農開拓民、以都市爲主體者、爲十分之三、此爲農開拓團、據去歲增加二倍半之比率、

五、團之建設經營以增產爲第一主義之件

即時局下動向之反映、節減資金資材之活用、以圖簡素合理化、於可能範圍內、利用存有之施設等、使其適地適用、不論何時順應長期戰下之要求、由入植第一年起、指定强行增產主義者、此亦足證團運營之發展、可確信矣

推選出席全聯之協議員

首都本部廿五日開委員會

協和會首都本部茲鑑于全聯舉開在即、因此定於本月廿五日午後二時、假新京市公館舉開首都本部委員會、推選首都參加全聯之協議員、同時更對于左記二件加以協議

一、關于滿系會員日本觀察派遣之件、

二、伊通河河川內不法地建築物撤去之件

市署教育科長 視察農村各校

市教育科當局、爲觀察農村教育之施策狀況起見、韓教育科長並穆谷事務官、分別組成視察班、由二十五日起自三十一日止、亘六日間輪流赴農村各校視察云

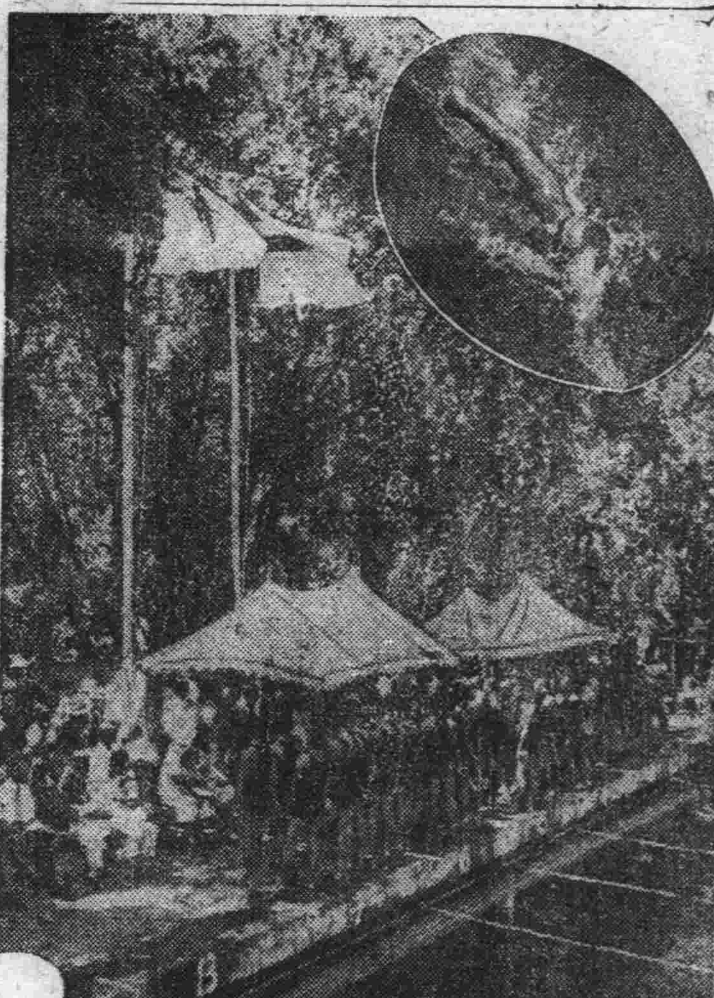

（照片＝上、厚生運動大會五十米水上競技、下、日本代表對全奉天市水上競技）

膠鞋配給 方便之門開

首都協和會、茲接到市公署經濟科通知：「市內一般家庭及獨身者需要膠皮鞋而無舊交皮鞋兌換者、可往新京曙町五丁目新京地區膠皮鞋批發組合、憑重要物資通帳領取舊膠皮鞋代用票（但限自配給膠皮鞋以來即未領取者）此次膠皮鞋配給日期係從八月廿日至九月十日共二十二天、又對此次之膠皮鞋配給、首都協和會本部爲期一般家庭週知起見特以隣組回覽板向市民通知

負滿華"軍的"緊密連結使命 齊燮元督辦抵國都

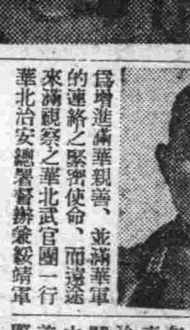

爲增進滿華親善、並滿華軍的連絡之緊密使命、而遠道來滿視察之華北武官團一行華北治安總署督辦兼綏靖軍

總司令官、齊燮元上將、率同隨員憲兵司令軍務、軍需軍學各局、等將校十八名由華北政務委員會軍事顧問田島少將引導下、於昨廿一日午前十一時五十分已乘滿華直通列車到著新京、當時于治安部大臣、王軍事諮議官關東軍參謀長、憲兵諸令官中國駐滿大使館廉大使、齊首警總監、外交部代表何交際科長、以及國軍軍官學校軍需學校代表等在京日滿將星、要人、齊集車站歡迎、大家佇立靜待、當列車入站無不翹首遠望、列車到着齊督辦率員降車之際、歡迎者熱烈前趨、首由關東軍參謀長、于治安部大臣與齊督辦握手、然後分別寒喧、互相敬禮畢、乃由驛長前導到貴賓室、休息約十分鐘與出迎記者團相見、發表來滿之感想、然後乃乘軍用汽車馳赴新京神社、忠靈塔建國忠靈廟、敬謹參拜、向日滿先覺殉難英靈、表示感謝後、乃歸旅邸、日滿軍人會館休息、晚六時、全員出席中國大使之招宴、

參加十年儀式 華北代表決定

【北京十九日電】我國建國十周年紀念式典即將於九月十五日在首都新京盛大舉開、隣邦中國會已決定派遣代表參加盛典刻在選擇人員中、茲悉華北方面、則決派遣華北政務委員會委員殷同元氏以下三十名云

施嚴格之"法的監視"

司法部對違犯經統者決嚴罰

司法當局、以當茲非常時局下、爲確保國民生活之安定、對於經濟統制、決定予以嚴格的法律監視、以期奸商利徒無舞弊之可能、設若今後再有違反、統制者一經查出決取以嚴刑主義決不姑寬云

表弟戀表嫂 謀殺表兄

案發僅三日即被獲

長春縣萬寶村順山堡屯住民王雲淸（三四歲）、跛足以作零工爲業、家貧窮困、現値青黃不接之際、伊家糧米缺乏、於八月三日、往鮑家村三合莊伊叔父王振興家借米行至孤家子屯西北約一里高糧地邊、被人打死、附近居民發見後即報告萬寶山警察分駐所該所即時連絡米沙子警察署保安系該所示當即派員馳赴現場勘查、死者係被用木棒擊毁頭部、項門、額角傷痕纍纍、所着衣服、非常襤褸、將非因財害命又由各方面搜查線索、於八月五日、即將殺人犯捉獲、犯人住萬寶村鎭武家屯、名趙福田（二七歲）係死者姑表弟與王某之妻王李氏（三一歲）通姦日久、無法增高、惡其表兄王雲淸礙眼、姦夫淫婦同謀遂做出殺人案件、該案自發見後、僅經三日、即行破獲、殊可稱迅速之至、[illegible]米沙子警察署[illegible]云

（照片＝厚生大會閉幕高呼萬歲景）

健全·明朗！

新生活之發足開始

厚生大會閉幕 谷大臣談話

【奉天廿日電】慶祝建國十周年之東亞厚生大會閉幕後大會會長谷民生部大臣、發表談話、慰籍各國代表、大意如次、

慶祝建國十周年而盛大舉行之東亞厚生大會、三日之中充分發揮所期之目的於茲圓滿閉幕、本大會長不勝欣幸之至、謹向親邦日本、盟邦中國、蒙疆、泰國、以及參加本大會之各代表者來賓各位、表示謝意、在大會中代表各位所發表之高見一言一語皆可爲大東亞國民運動新期之厚生大會之一大指針、個人相信此後東亞各國之厚生運動、更當推展大會期之中、一致表示與大東亞盟主與邦日本協力、完成大東亞聖戰、主辦者方面尤表同慶之至、此次大會因爲慶祝建國十周年余確信所獲效果、猶不止此、茲謹向參加大會之各國表示敬意與感謝誓以大會之趣旨、於國內極力進展厚生運動、而邁進完成明朗健全之滿洲國、新生活之發足、於此開始也

朝鮮館

大褲襠……小褲脚……稻葉青青……黃花遍地

東博速寫 我們是唇齒相連兄弟之邦

涼風似乎在歡迎着牠的衣邊牠飛着披散的黑髮好像一個莊滿的女神荷着雖天的門樓在廣濶的空間聳立着那堆在脚下的碧茵的綠草、受晴空光線的反射越顯得濃綠而惹人嚮味它不錯了

我們 用不着仰起鐙活的頭轉去覽視那"揭示着朝鮮對大東亞新秩序建設之協力"的觸大字幕、只要你的步履踏進館內一步張開鼻孔！在這腥濃的氣氛裡我們可以很容易辨別出它是"朝鮮館"、雖然不能完全代表了朝鮮、縱然也是它的一部分特徵！假設我們不是曾經旅行遊歷過朝鮮的人、這裡面對着它的地誌、風俗、產業、政治經濟等等有着詳細的說明、可供給我們一個深刻認識、他是工業基地的、

牛島 食糧基地的牛島、鑛業王國的牛島、或者說是兵站基地前進基地等等的牛島、朝鮮人的性格、是直爽的、使命是重大的、在朝鮮全貌的圖解上、他們的汗珍透了衣襟像一片勞苦的雨點兒粒珍珠

我們知道他們都在苦幹、揮汗如雨、當食糧基地的責任、以無盡藏的電力資源、確立工業基地的性格！

更有 清一嗣疑面、在齡形勾鞋的尖端、已搭出內鮮一體、萬衆一心、洗露着滿鮮物資交流的彩色、黏溪滿鮮永久的燭的光彩、點描着國民精神的閃爍、放出國民的總力運動、頭髮着白布、足登着勾鞋、今日、當着共同建設大東亞之[illegible]

共濟 在綜合的計劃之下五相充分的發揮着實力在本年的一月及四月於滿洲之新京、朝鮮之京城、先後展開錦嘉的滿鮮聯絡會議、這裡都有着說明的縮寫、不再爲着這樣事而使你擔心了！完成滿鮮輸送純一血脈的大水力發電所、鐵網縱橫着空秋風吹過來、幻影裡發出吼一聲！

大褲 襠小褲脚、稻葉青青、黃花遍地白頭點綴著幾疊似的波浪、在綠叢中飄動着微波

（照片＝即朝鮮館）（記者）

股票行市

▽奉天股票（短期）（八月二十日）

前場	開盤	收盤	大價	小價
滿取	[illegible]	[illegible]	[illegible]	[illegible]
新東	[illegible]	[illegible]	[illegible]	[illegible]
鐘紡	[illegible]	[illegible]	[illegible]	[illegible]
新鐘	[illegible]	[illegible]	[illegible]	[illegible]
滿業	[illegible]	[illegible]	[illegible]	[illegible]
同新	[illegible]	[illegible]	[illegible]	[illegible]
滿鐵	[illegible]	[illegible]	[illegible]	[illegible]
同新	[illegible]	[illegible]	[illegible]	[illegible]
營紡	[illegible]	[illegible]	[illegible]	[illegible]
東煙	[illegible]	[illegible]	[illegible]	[illegible]
滿亞	[illegible]	[illegible]	[illegible]	[illegible]
滿煙	[illegible]	[illegible]	[illegible]	[illegible]
電業	[illegible]	[illegible]	[illegible]	[illegible]
同新	[illegible]	[illegible]	[illegible]	[illegible]
商新	[illegible]	[illegible]	[illegible]	[illegible]
新船	[illegible]	[illegible]	[illegible]	[illegible]
五品	[illegible]	[illegible]	[illegible]	[illegible]
鞍鋼	[illegible]	[illegible]	[illegible]	[illegible]
南滿	[illegible]	[illegible]	[illegible]	[illegible]
大興	[illegible]	[illegible]	[illegible]	[illegible]
電々	[illegible]	[illegible]	[illegible]	[illegible]
同乙	[illegible]	[illegible]	[illegible]	[illegible]
同新	[illegible]	[illegible]	[illegible]	[illegible]
新朝	[illegible]	[illegible]	[illegible]	[illegible]
特產	[illegible]	[illegible]	[illegible]	[illegible]
滿土	[illegible]	[illegible]	[illegible]	[illegible]
撫窰	[illegible]	[illegible]	[illegible]	[illegible]
滿毛	[illegible]	[illegible]	[illegible]	[illegible]
同新	[illegible]	[illegible]	[illegible]	[illegible]
大纖	[illegible]	[illegible]	[illegible]	[illegible]
同新	[illegible]	[illegible]	[illegible]	[illegible]
滿工	[illegible]	[illegible]	[illegible]	[illegible]
滿化	[illegible]	[illegible]	[illegible]	[illegible]
土木	[illegible]	[illegible]	[illegible]	[illegible]
東拓	[illegible]	[illegible]	[illegible]	[illegible]
瓦斯	[illegible]	[illegible]	[illegible]	[illegible]
日魯	[illegible]	[illegible]	[illegible]	[illegible]

▽大連股票（短期）

五品	[illegible]	[illegible]	[illegible]	[illegible]
滿取	[illegible]	[illegible]	[illegible]	[illegible]
大新	[illegible]	[illegible]	[illegible]	[illegible]
新東	[illegible]	[illegible]	[illegible]	[illegible]
鐘紡	[illegible]	[illegible]	[illegible]	[illegible]
新鐘	[illegible]	[illegible]	[illegible]	[illegible]
鄉船	[illegible]	[illegible]	[illegible]	[illegible]
新船	[illegible]	[illegible]	[illegible]	[illegible]
商船	[illegible]	[illegible]	[illegible]	[illegible]
新帝	[illegible]	[illegible]	[illegible]	[illegible]
日魯	[illegible]	[illegible]	[illegible]	[illegible]
日糖	[illegible]	[illegible]	[illegible]	[illegible]
日鐵	[illegible]	[illegible]	[illegible]	[illegible]
日石	[illegible]	[illegible]	[illegible]	[illegible]
鋼管	[illegible]	[illegible]	[illegible]	[illegible]
滿業	[illegible]	[illegible]	[illegible]	[illegible]
滿鐵	[illegible]	[illegible]	[illegible]	[illegible]
同新	[illegible]	[illegible]	[illegible]	[illegible]
大和	[illegible]	[illegible]	[illegible]	[illegible]
大纖	[illegible]	[illegible]	[illegible]	[illegible]
同新	[illegible]	[illegible]	[illegible]	[illegible]
電滿	[illegible]	[illegible]	[illegible]	[illegible]
同新	[illegible]	[illegible]	[illegible]	[illegible]
瓦斯	[illegible]	[illegible]	[illegible]	[illegible]
同新	[illegible]	[illegible]	[illegible]	[illegible]
滿化	[illegible]	[illegible]	[illegible]	[illegible]
土木	[illegible]	[illegible]	[illegible]	[illegible]
郊外	[illegible]	[illegible]	[illegible]	[illegible]
電々	[illegible]	[illegible]	[illegible]	[illegible]
同乙	[illegible]	[illegible]	[illegible]	[illegible]
氷新	[illegible]	[illegible]	[illegible]	[illegible]

▽哈爾濱股票（短期）

滿取	[illegible]	[illegible]	[illegible]	[illegible]
新東	[illegible]	[illegible]	[illegible]	[illegible]
滿業	[illegible]	[illegible]	[illegible]	[illegible]
新鐘	[illegible]	[illegible]	[illegible]	[illegible]
滿鐵	[illegible]	[illegible]	[illegible]	[illegible]
電業	[illegible]	[illegible]	[illegible]	[illegible]
同新	[illegible]	[illegible]	[illegible]	[illegible]
大興	[illegible]	[illegible]	[illegible]	[illegible]

▽東京股票（短期）

東新	[illegible]	[illegible]	[illegible]	[illegible]
鄉船	[illegible]	[illegible]	[illegible]	[illegible]
同新	[illegible]	[illegible]	[illegible]	[illegible]
鐘紡	[illegible]	[illegible]	[illegible]	[illegible]
新鐘	[illegible]	[illegible]	[illegible]	[illegible]
帝新	[illegible]	[illegible]	[illegible]	[illegible]
大新	[illegible]	[illegible]	[illegible]	[illegible]
鋼管	[illegible]	[illegible]	[illegible]	[illegible]
日石	[illegible]	[illegible]	[illegible]	[illegible]

▽大阪股票（短期）

大新	[illegible]	[illegible]	[illegible]	[illegible]
新鐘	[illegible]	[illegible]	[illegible]	[illegible]
鐘紡	[illegible]	[illegible]	[illegible]	[illegible]
東紡	[illegible]	[illegible]	[illegible]	[illegible]
日新	[illegible]	[illegible]	[illegible]	[illegible]
新東	[illegible]	[illegible]	[illegible]	[illegible]
帝人	[illegible]	[illegible]	[illegible]	[illegible]
新帝	[illegible]	[illegible]	[illegible]	[illegible]
鄉船	[illegible]	[illegible]	[illegible]	[illegible]
商船	[illegible]	[illegible]	[illegible]	[illegible]
三重	[illegible]	[illegible]	[illegible]	[illegible]
神鋼	[illegible]	[illegible]	[illegible]	[illegible]

滿洲儲蓄債券賣買仲值（△印來月抽籤）（賣五錢高、買五錢安）

第一回	[illegible]	第六回	[illegible]
第二回	[illegible]	第七回	[illegible]
第三回	[illegible]	第八回	[illegible]
第四回	[illegible]	第九回	[illegible]
第五回	[illegible]	第十回	[illegible]

家庭

我的友人

鐵文

一個貌如水牛——心似花的蠢東西

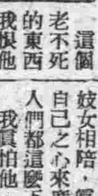

樓梯響起了笨重的足音，噗多噗多的，如一匹狗熊，蹣跚的爬上來，我的心馬上被一塊石頭堵住了只等他呵呵的走出去，我才重見大日。

這個老不死的東西我恨他我又可憐他，那副呆像他以爲金錢會收攏我，那怎麼能買了我的心呢。

十五歲被繼母送到這老東西的手裡，迄今五年了，這五年的生活，我形容不出它是甚麼滋味。

我常常攬鏡自照，我的週身夠華貴了，然而我却總想哭，却是這華貴，它才給我這麼大的痛苦，尤其看見那照片，一個雍麗的老東西擁着一個女人，那如同一個他的女兒的一個女人－我鄙夷她那就是我自己嗎？

他－我的丈夫－那老東西五十五歲，他却變把臉收拾得精光，老是跑到跟前來『你看，我還不見老是不是』『人家都說我像三十多歲』『我眞高興』說着便呵呵的樂個不止，接着就是『你看，你老是縐着眉頭，這件衣服不好嗎？屋裡還缺甚麼嗎？昨天託人買了幾件衣服料，一會也許送來』我不愛聽，我又不能立刻堵上我的耳朶。

想着道道兒弄錢，卑躬折節會裝孫子，又會裝大爺，是這麼奇怪的一個動物。

我知道他很有錢，在這地方是說得出的但是他還是老不放的弄哪弄的『富而不仁』應該是他的寫照，我就不曾聽說在那個慈善事業或團體有過他的足跡或捐過錢

他是一個不學無識的東西可是社會的習氣倒來得嫻熟要請一回客『那一定是想利用那幾個人』他倒要叫八個妓女相陪，眞不知道他是以自己之心來度別人呢還是男人們都這麼下流。

我眞怕他，怕他那見了我就是嘻皮笑臉的饞樣子，變得也眞快，遇着不如他的（錢不如他也許人格還比他强）馬上繃起老臉腆起肚子

天眞苛待我 連個美夢都作不成

人們都怕寂寞唯我不如此，我就喜歡一個人作着一個美的夢，不知天爲什麼這樣苛待我，就是這一個夢都作不成，他老是來纏繞這個魔鬼。我安於我的命運嗎？我是太懦怯嗎？勿寧說是我不能拿我那瘦弱的身體再去掙扎一個安靜的靈魂，每於靜寂中只有把這顆苦悶的淚灑於無限的太空吧！（孤零）

像籠子裡的鳥

他聰明嗎？他不聰明 看那副鑑像，迷縫兩眼，常常買來許多東西，可是沒有一樣是我理想的，他却不叫我自己出去，幾間小樓，像一座監獄，他不懂得人的心他傻嗎？他也不傻，在外邊也

選擇香瓜

季節捲入香瓜成熟的時期裡來了，看！馬路的兩旁，除了是成堆若山的香瓜以外，幾乎沒有別的點綴的了，再聽賣瓜人的呼聲使你耳不暇聽，這眞是瓜果會集的所在呀！

瓜我國特富的出產，它是酷暑中的淸涼劑，給人以爽快與淸脆，甘甜與滋潤，它的價格低廉，人人都可買得到，該是多麼平民化的一種果物呀！

但是我們對於它當怎樣的選擇才可以，這裡憑着經驗寫上幾條，本不足高人寓目又不是抛磚引玉之意，僅獻給嗜瓜諸位一點小小的注意選瓜的普通法：－

一，輕重：瓜輕則成熟，重必未熟。

二，顏色：色黃綠多成熟否則未熟者多。

三，光淸：光淸無毛（藤毛而似霜未成熟之象徵）者成熟。

四，尾部：聲音，尾部毫無瓜莖者成熟，以指彈之淸脆而空音者成熟，否則多未熟

五，大小與味：極大極小者味不良，味香涼爽者可食

婆媳之間

潔

婆媳不睦原是家庭不容漠視的大問題，也正是破壞家庭和樂的主要原動力，自然由於婆媳年齡的差殊，所處的時代不同，而思想與習俗又各相迥異，因之在他們中間難免有細鬩的發生，久而久之，婆媳不相容的宿怨，便造成了然而查此婆媳不睦的原因十之八九多是子媳的錯過，所以爲維繫家庭的和平，圖我們做子媳的，當有一番新的覺悟，對婆母的侍奉，當以至誠至孝的態度對待，祇要你能以合理的孝道奉侍他我相信你婆母不論如何殘暴終會爲你感動，而不再仇視你的，

> 婆媳年齡不同，所見有異，那麼作媳婦的，應當以至誠至孝的態度去對待婆母

今將侍奉婆母的方法，申述於下，願爲婆媳不睦而痛苦的婦女作一參考：

一、對婆母的舊思想你不要批評他。

二、對婆母的侍奉不要現出厭倦。

三、你當極力顧合你婆母的意見。

四、你當時刻不要忘掉容忍

五、婆母好叨絮的毛病，你不要現出不滿。

六、對你婆母治家的方法，你不要積極去改良。

七、不要背地議論你婆母的短處。

八、他對你丈夫的態度如何你不要憤怒，或表示出來

九、他不滿意你的地方，你當立即改正過來。

十、你不要批評他的習慣與老朽。

十一、他如果患病你當竭力侍奉他，不論他的病是眞實的，是理想的。

十二、不要在他面前翻出來你思想的維新。

十三、不偷懶，不貪嘴，不論誰是誰非。

十四、你婆母最煩你打罵孩子，不要以孩子是你的，你便任意打罵。

十五、假如你和婆母不幸的發生了意見時，你當自動的現出反悔，而向他陪禮因這沒有人笑你卑賤的。

× × ×

問病

早有淋病 而今又覺耳鳴

（一）不幸在十年前染過淋症一次癒後至今只覺尿道內時覺刺癢不舒，時好時無，針藥無效，但在哈濱市立醫院及滿鐵醫院驗尿，大夫說無有淋病，但尿在玻璃器內，尿中可有線頭游絲一塊一塊，盛過一夜後再觀變成混濁，尿屑管內似覺破皮，但小便時，一點不痛，總未生育，此病對生育有礙否，

（二）後又患耳鳴，頭腦中每日如刮風之聲生聽水只覺耳內發悶發堵，大聲話聽聞，小聲話不能聽聞，耳中一時有咯吱咯吱作響。（鄙人申振芳）

十年前患淋，而今則尿道內時覺刺癢，根本上亦未痊癒，尿中含有硬固黏稠黃色膿樣之絲線狀物，是名淋線條，更可證明，斯病對於生育上大有妨害，由日久而併發耳鳴，漢醫謂由腎氣不足，精血虧弱，精氣不能上升，以致濁陰反蒙淸竅故現此象，宜就專門處，急急治療，否則恐變他疾。（解答者宋志華）

獻給主婦

周中海

△主婦們！一個家庭的好壞全是建設在你們的身上，所謂冷靜的頭腦去佈理家庭中的一切

△對於你的丈夫要親切和靄[illegible]的，使他職業途上不能灰心[illegible]與他一些好[illegible]

△家庭裡應用的一切，務必求其儉素，因爲『節約即是增產』，作主婦的快快實行起來吧！

△主婦不可厭惡丈夫的結交因爲多個朋友多條路，免得在社會上陌生了（但是那花天酒地的朋友除外，如果那樣的話，你還應當勸你丈夫不可與他們在一起呢）

△不可使小孩子常買零嘴吃，因爲零食不但浪費金錢對於孩子的營養上更有很大的影響如果把那些零食的錢，儉省起來作爲國防獻金是不是又盡了槍後的赤誠了呢！

△對於隣里，最好和善一些使四隣們都瞧得起，這樣更可提高你丈夫的身分

△要常買一些關于婦女應讀的書看，以求智識的充裕。△古語不說嗎『男主於外，女主於內』你是不是要勵行起來你的責任呢！

化膿性疾患 最短期治療劑

知曉本劑之名者已爲征服淋病者也

本劑乃東亞唯一之「AZO」色素劑具有卓絕之殺菌力 更加以有消炎鎭疼之二大作用 竟獲得完璧治淋劑之定評 一次二片之簡單內服 確實能治癒及豫防各種淋病及化膿性疾患

【包裝】三〇片 一〇〇片 三〇〇片

發賣元 塩野義商店 大阪市東區道修町三丁目

塩野義製藥株式會社 奉天市[illegible]

塩野牌 脫爾淫淋片

Y—T'1

肺癆吐血忌効葯

趙氏 肺病咳嗽藥

外城代理店

總發行所 奉天大西關 北大門外 精業堂藥房製

續婦系圖

續婦系圖爲日本東寶電影公司之傑作、繼婦系圖之後、由長谷川、山田 高峰 綠波 等著名明星主演、情緒纏綿、觀之令人心波動、誠哀情電影之妙品也、

（高峰秀子）

二十二日開映

帝都劇場

大同報
發行者 康德新聞社 新京特別市中央通三四
營業所 新京特別市…路三二
價目 每月一元五角 每份六分
電話 總務局 編輯局 業務局

第四次第四回賜勳

日軍人軍屬(生存者五一二〇 死歿者八三七五)榮沐殊恩

皇帝陛下、軫念日本帝國軍人軍屬、於康德四年七月七日以迄康德七年四月二十八日之間、在我國之共同防衛、國內之治安肅正及討伐中、建樹功績者特行第四次第四回賜勳、此旨二十二日由政府發表榮沐此次賜勳者其中死歿者有酒井美喜雄陸軍中將等八千三百七十五人、生存者有河村恭輔陸軍中將等五百二十人、此外在該期間中之國境事變關係者日本帝國軍人軍屬四百六十三人、則行第四回賜予國境事變從軍紀念章、亦已由政府於廿二日發表矣、茲誌受勳者氏名如左、(景五以下者從略)

△死歿者

景二 陸軍少將 酒井美喜雄
景二 陸軍少將 山縣武光
景三 大佐 東 八百藏
景三 陸軍少將 大內 孜
景三 陸軍少將 森田 徹
景三 大佐 津久井明雄
景三 中佐 村田 茂助
景三 中佐 出射 剛
景三 大佐 東 宗治
景三 陸軍少將 吉九 清武
柱三 陸軍少將 伊勢高秀、柱三中佐 尾山助太中佐 榮田二郎、中佐菊池哲夫、大佐榮久義雄、中佐原田文男
景四 中佐園田數雄、少佐岡嶋文彥、大尉岩男登、中佐古川朝、少佐西村退三、中佐杉立郎之丞、中佐安〇〇男、少佐神代庄吉、少佐〇茂義、少佐森末松、〇〇間正榮松、少佐立川恒壽、中佐生田準三、中佐安達千實雄、中佐丸山弘一、中佐中野俊夫同藤岡芳一、少佐迁絕一、中佐近藤虎之助、少佐藤井信雄、少佐山本重雄少佐森永時彥、中佐山崎昌來、中佐梅山恭三少佐渡邊重平、中佐塚本堅司

▽生存者

景一 陸軍中將河村恭輔、柱一 陸軍中將木村民藏陸軍中將前田利爲
景二 陸軍少將 泰 彥三郎
柱二 大佐河根良賢 柱二 大佐大久保俊次郎
景三 大佐石田榮熊、同高橋祐政、中佐菅井房吉、大佐龜川良夫、中佐花本盛彥村澤一雄奧田善盛、大佐大塚實雄今川一策、中佐弘中孫六米本勝男長久竹郎、大佐中山貞武濱田壽榮雄、中佐森巖、大佐村上德治、中佐加藤年雄、大佐葛目直幸清水靖弘、中佐池田功一、大佐大澤清水白石久康鹽川靜、中佐高原武一橫山良智、大佐三宮滿治中佐青木規正大佐志甫勤一郎磯矢伍郎小川昌男、中佐田中鐵次郎法務官太田原清美、大佐福田一也、中佐吉田豐、大佐尾之上義秋田坂專一權藤恕松尾義夫、中佐吉富敏男、大佐中島鑑三明石泰二郎、中佐山本爲之助、大佐崎田平二中佐小川正男長岡正人、大佐有末次、中佐石黑攻重廣三馬松山至助、中佐管井斌磨河村辦治、中佐市村治三郎池邊萬三、大佐小川秦三郎、中佐石井元良、大佐松岡林次郎、中佐中山源夫、大佐鵜飼芳男、中佐藤岡政義、大佐磯村武亮、中佐加藤義秀、中佐堀輔次郎、大佐藤村益藏、大佐高崎英彥、中佐戶田義直、中佐梁野時之助、中佐丸山房安、中佐安尾正綱大佐古賀龍一、中佐北部邦雄、大佐宮尾辭、中佐纐纈哲三中佐田中和一郎、中佐高澤英輝、大佐玉田美郎中佐增田梅喜、中佐川崎吉次、中佐甲斐隆之助中佐、兒嶋正範、大佐三原修二安達清作桑折勝四郎、中佐大竹三郎中佐眞砂野圭
柱三 少佐 馬場 進
景三 大佐 川原 直一
大佐佐藤恩德中佐黑川邦輔
景四 少佐 坂元宗次郎
少佐田中精一、大尉角石幸平同赤羽榮一郎大尉上田宏行少佐金居雄二、大尉田中久二、少佐瀧川春雄大尉栗原賀久、少佐勳五位大越兼二、少佐本鄉健大尉宇野十郎、少佐橫山八男、少佐勳五位坂口正大尉酒本英夫、少佐樋代利治同牧野靖雄同高梨辰雄、大尉小出武雄、少佐奧山清藏同須子正雄同沼田茂同金子陽介同中野馨、大尉船倉榮四郎同河合定、少佐石橋忠雄同福田光威、大尉作山元治、少佐鈴木啓之同早川清同廣瀨茂同卓次同麥田要大尉山下儀祐同大竹喜代治同安部速水、少佐小川克已、大尉住田德雄、少佐辻政信同勳五位垂水正友、中佐權藤正威、大尉佐藤震、大尉坂野信夫、少佐石川祥一、少佐河野通豐、少佐野口義之助、少佐篠井重矢、中佐山本吉郎、少佐原薔四郎、少佐入村松一、少佐藤崎源太郎、少佐松村辰雄、中佐村上陸、少佐淀常彥、少佐清水富士夫、少佐牧野晴吉少佐林忠明、少佐鈴川健一、大尉山下健次、大尉有馬七郎、大尉黑崎貞明、大尉松浦友好、大尉白井保次、少佐緒方休一郎、大尉玉木宗一同岸道雄同川村秀好同安田孝信、少佐森岡盛雄、大尉天野榮、少佐柳原廣、中佐今村一二少佐來栖昌

至比亞提哥爾斯克南方及克拉斯諾達南方其公表大意如左

蘇軍廿日於庫列斯卡牙南方、科齊爾尼克夫斯基東北方及比亞提哥爾斯克東南方、克列斯諾達南方、與德軍交戰

擊沉英艦船十六隻 墜飛機百二十一架

德軍在第厄普反攻英軍戰果

【柏林二十日電】德軍司令部特別發表

一、德軍於第厄普反攻上陸英軍部隊之戰、死傷者總計不過四百人、法國沿岸之德砲兵陣地及鐵道設施、並無損害英軍主力、在多數巡洋艦驅逐艦及其他護送艦艇掩護下、分乘輸送船三十五隻、擬行上陸戰鬥無如德軍砲火與轟炸猛烈所受損害甚大、於是退卻德空軍當即追擊、反復轟炸、英側所受之損害如次

△地上砲火擊沉驅逐艦三隻、水雷艇一隻

△空軍擊沉驅逐艦一隻、水雷艇一隻、速快水雷艇一隻、護送船一隻、輸送五隻、

△空軍擊破巡洋艦四隻、驅逐艦四隻、快速水雷艇四隻、現行船一隻、上陸用舟艇一隻、輸送船五隻、

一、德空軍追擊敗敵、而襲擊朴次茅斯港、猛炸碼頭船渠、及其他南部海岸之軍事設施、與以損害甚大

一、德空軍並地上對空砲火擊墜敵機一百二十二架以上

一、十九日夜間、德艦艇奇襲待機上陸之艦隊、擊沉英兵上陸之舟艇、擊破大型砲艇二隻、並擊沉快速水雷艇數隻、

德蘇兩軍激戰

【莫斯科廿日電】蘇聯情報局廿日夜公表、認爲德軍已進…

美民被騙意氣消沉

【里斯本二十日電】據紐約電稱、關於十九日聯合軍在法海岸上陸作戰、美軍曾亦參加、故美國各報大吹大擂謂已「結成第二戰線」、美海軍發言人聲明「此次上陸企圖係以軍隊偵察演習上陸爲目的」後、於是一般民衆、大有馬耳東風之勢、而至發表上陸作戰之規模及計劃時、意氣更見銷沉、且有一部分人、甚至報怨被騙、表明不滿之意云

美軍來襲馬晉島

日守備隊立刻將其擊退

【東京廿一日電】日本大本營廿一日午后四時卅分發表—八月十七日未明、美國奇襲部隊突然來攻開戰當初日軍所占領之英屬吉爾柏特群島北端馬晉島、美兵登陸者約二百名、日軍守備隊當即猛施反擊寡兵克敵、已將其完全驅逐矣

『敗戰下美國諸機構』(上)

聯合國側在太平洋上遭遇慘敗之同時、地中海北非及歐洲大陸各方面、先後連續敗北、彼等爲掩飾此種現狀、以期達成宣傳之實效計、故戰爭指導者、大肆強調將來之勝利、而對現在之大失敗予以不明確之無責任的掩飾計劃而招來聯合國側朝野之不滿、日甚一日

美國

大總統羅斯福、目下尚在誇張、列出巨大武器生產數字、立於驅使國民戰意增進之陣頭由軍需工廠、勞働紛糾解決後、欲進行其生產計劃、如雨後春筍、層出不窮、至於各種戰時經濟統制機關、於使其綜合運用上、究竟有如何關係、於美國目下互經濟的、政治的、諸般政策均集中於軍需增產之飛躍躍進、以具有豐富資源及生產力、使美國軍需生產邁進、日就軌道之情況下、對美國之戰時統治機構、殊有注意之必要

現在

美國之戰時統治機構中所以復活設置國防會議及國防諮問委員會並緊急國防調整局之原因、乃鑒於比荷戰線聯合國側之慘敗、歐洲戰局日益逼近、乃痛感戰局之重大性以參戰爲早晚必不可免之見地、羅斯福大總統遂於五月二十五日、倣第一次大戰當時、而復活國防會議及國防諮問委員會爲緊急之擴大國防計劃爲圓滑遂行起見、更於同日以行政命令於大總統事務局內創設緊急國防調整局以使與國防會議國防諮問委員會成爲一員之國防機關、擔當諸般國防事務之緊急調整統合之任、嗣後、各種統治機構之新設、並原有部局之移管擴充組織、茲將不論以下謹就各主要機關分別將其設置和成立目的、加以簡單說明、

△國防會議與國防諮問委員會

此二者(國防會議與國防諮問委員會)爲一九四〇年五月基於「軍事預算法」第二條(一九一六年八月)所設置者

國防

會議爲由陸相海相內相勞動相、農相商相六名所構成行關於以國家安全及福祉爲目的之諸產業與資源之調整事宜、且爲大總統之中樞的諮問機關國防諮問委員會爲基於總統之指名任命七名委員所構成、最初別爲工業、原料、生產、勞働、物價安定、農業消費者、及運輸七部、因本委員會、原爲國防會議之諮問機關、故無任何行政權、待至一九四一年一月改組以來其中之部份、依發展情況而行自解消、現存者僅運輸一部而已

△緊急國防調整局

美國總統一九四〇年五月、曾於大總統事務局內、設置緊急國防調整局以統合調整國務會議國防諮問委員會國防通信委員會以及其他大總統所設之機關、而成立互相

聯合

之國防促進機關、更爲保持與大總統之相互連絡起見、其後(一九四一年一月)復設置生產管理局更行強化緊急國防調整局之職能、因之對新設之生產管理局亦有調整之權限矣

△大總統事務局

大總統事務局於一九三九年九月八日依據准國家緊急狀態宣言之同時、而行增大擴充者、以下五局爲新設者

(一)大總統官房—專司議會及政府各省之連絡並整理各方面之情報

(二)豫算局—掌管一般之財政問題

(三)國家資源企劃局爲謀國家之物的人的資源之圓活運用計、由大總統與議會建議設置此直長期之企劃機關也

(四)人事連絡局

(五)文書局爲統一整理報告、照會、以及整理其他之一切聯絡統一其後一九四〇年五月廿五日、本事務局內大總統事務局增設緊急國防調整局

翌年

(四一年十月十五日)更追加增設資料統計局

△戰時生產局

戰時生產局、亦可稱之爲戰時生產省、掌握戰時生產的獨裁權、本生產局係本年一月廿三日(?)…長官…所設立者、前此爲國防生產管理局、(一九四一年一月所設立)依時代進展曾行數、

改組

當國防生產管理局正式改組爲戰時生產局之同時、於一九四一年八月所設立之國防資材優先分配委員會、亦統合化入新機關、現在之戰時生產局、如左之委員會與六部所組成

(一)物資調達委員會爲前記之國防資材優先分配委員會之變名掌管陸軍海軍武器貸與海事委員會及民需之一切原料配給等事務

(二)工業操業部掌理自動車工業及其他各種工業以及向軍需工業轉換等事務且因併合舊國防生產管理局之優先部而得掌理一切優先事務、部長爲…

(三)生產部爲併合舊國防生產管理局之生產部與契約部所成者、部長爲哈利曼

(四)企劃部掌理戰時生產之全計劃事業

(五)戰時資料部包括戰時生產計劃事項以及其進展狀況之報告等

(六)購入部部長爲…

(七)勞働部部長爲…

(八)資材部部長爲…

(九)民需局長由物資統制局長官兼任

△武器貸與計劃局

武器貸與計劃局、一九四一年三月之武器貸與法成立後於四月設置者、其於「武器貸與法」而行統轄一切之外國武器購入計劃事項、其長官任命…

汲汲備戰然實力太薄 自誇完備惜爲時已晚

僅半日間蕩平英軍

德報道員報告卻敵經過

【柏林廿一日電】英軍第厄普上陸作戰、受德軍海岸守備隊猛烈反攻、不支而退、從軍記者之德軍報道班員、茲將其報告譯錄如左

十九日黎明、突聞第一警報、警報之下、敵接近海岸一未幾、果有敵上陸部隊於第厄普一帶上陸、沿海峽之絕壁進擊佔據第厄普市、更使戰車上陸、開始攻擊、德軍當即由空陸兩方猛烈反擊、彼等將數輛戰車一一擊破、彼等知所依恃之戰車、既被擊滅、則上陸部隊、決難成功、於是開始退卻、德軍猛加轟炸、與德上陸艇及輸送船之撤退時、但無何效果、徒供德戰鬥機之餌食而已、至此敵上陸部隊、完全陷於孤立無援、彼等唯一出路只有俯首降服、午後一時、若干敵兵抵抗、但迄至午後四時、全被殲平、是役勝敗已決、其後、雖尚有…僅半日即行終結

敗戰窮途要花鎗

德軍事專門家剖判

【柏林廿日電】關於聯合軍在第厄普上陸作戰之失敗、路透社發表此次登陸作戰、是偵察的試探一節、德一個軍事專門家、對於路透社消息事、答他們的對話、即可知路透社的消息完全是掩飾敗戰、而毫不足以使人相信了、

問:路透社報稱登陸作戰的意義、是在試行調查、英國也或許要大規模的侵入歐洲大陸、偶有點令人瞭解的歐洲大陸、現德國通信社記者、訪問德國有力軍事專門家

答:並不是英國而是德國

問:路透社消息會說如以一萬乃至十萬兵登陸、拿着如何

答:無論有多少兵力、結果還不是和昨天一樣、敗北依然是屬於他們的、並且所出的損害、登陸次數越多亦越大

問:路透報稱、聯合軍損害很大、並且認爲在這種作戰上損害是應當重大的

答:我也和路透的意見相同

問:路透稱德軍也會蒙受有極大損害

答:這一點倒是路透社的大錯

問:路透社言稱今次登陸作戰是依計劃而行的

答:不錯聯合軍是用有組織的進攻、而又被有組織的驅逐了

俘敵一萬七千餘

德軍發表東線之戰果

一、德空軍於黑海岸擊沉蘇聯運送船三隻、

一、斯達林格勒方面激戰中之德軍、於十八、十九兩日、與蘇軍交戰、結果佔領高瓦河與頓河間構築堅固之陣地、此次戰鬥、德軍獲得俘虜三千三百名、大砲五十六門、機關槍九十架、火焰放射機六十六具、德空軍亦協力轟炸敵鐵道設施並後方連絡線、

一、十一日以來、德軍於俄勒爾北方之戰鬥、俘虜一萬四千名、此外尚有戰車四百輛、大砲二百門、

一、德軍在…方面之蘇軍、前來反擊、當即擊退

蘇黑海艦隊根據地諾服羅西斯克受攻擊

【里斯本廿日電】蘇軍於克拉斯諾達南方集結餘勢抵抗德軍、刻壓該地德軍爲驅逐蘇黑海艦隊根據地諾服羅西斯克開始攻略戰、據美國海通社報稱

蘇軍因受重大損失已退出克拉斯諾達、避開德軍進擊諾服羅西斯克之路殘存黑海之蘇聯唯一要港亦臨重大危機矣

齊莫先克軍臨最大危機

【里斯本二十日電】關於德軍進攻史達林格勒方力言諸報、蘇聯頓河計劃已被蘇軍阻止、但於十九日、終於承認德軍已由庫列斯卡牙東南岸、又路透社莫斯科特電、亦稱該方面齊莫先克軍經西邊激戰後、已遭最大危機

爲我國新建設所驚

齊燮元上將談

來滿視察之中國華北治安總署督辦齊燮元上將、於昨廿一日到京下車後、曾在車站貴賓室會見記者團並發表來滿談話如左

滿洲建國以來、諸般成績非常良好、進步更是迅速、故余乃特來觀察、以作華北施政之參考在經過山海關後、看到錦省奉省鐵路兩旁農作物之豐饒、甚爲高興、各地方新的建設、皆足使人驚異、日本軍努力綏靖軍的奮鬪、故得日有進步、至於長城一帶之匪賊、由於日滿華軍警共同的協力討伐、業已大部消滅、殘餘者、已不足爲患同時當地方的人民更能努力自興、實令人欣慰不置焉、(照片齊上將抵京時留影)

匈代理攝政於東線陣亡

【柏林二十日電】據德國通社布達佩斯電、匈牙利攝政代理斯蒂芬近衞第陸軍中尉(三八)二十日於東部戰線陣亡、查該氏爲匈牙利國會本年二月十九日於匈牙利國會選爲攝政代理、被目爲赫爾第現攝政之後任者、該氏原係技術家、以航空家著名、本年五月一日率先參加東部戰線、擔任偵察隊長、曾樹立光輝之戰功云、

孟買市民與警官激鬪

【里斯本二十日電】印民反英鬪爭、逐日益趨激烈、各地發生流血事件、據孟買電廿日多數孟買民衆、將會議派大旗聳立街頭、高呼即時釋放甘地、尼赫魯及其他會議派領袖之口號、一時空氣極爲緊張、警察隊偵知、急赴當地彈壓、雙方發生衝突、受傷者甚衆云

越北二千印僑亟警反英

【河內二十一日電】越南北部印度僑民二千名、頃展開反英獨立運動、積極籌備舉行印度懇談會、廿日業經越南總督府批准假河內召開第一次委員會、決定傾注全力、援助印度獨立運動、並對英當局逮捕甘地尼赫魯等國民會議派要員已提出抗議

印度河氾濫爲害甚鉅

【孟買二十日電】據哈瓦斯社喀刺蚩電稱因印度河之氾濫其下流拉加夫地方之華爾西已淹於水中且達爾浸水之危機亦刻刻迫近、避難民由小舟救出、損害達數百萬英磅、茲因廣漠之生地、開諾荒廢、信地知事已發起水害救濟捐金募集運動云

我駐日大使館開領事會議

【東京廿一日電】我國駐日大使館、於廿一日午前十時招集大阪駐在領事、及其他駐日領事約卅五名、舉開名譽領事會議、主要議題爲事務連絡及慶祝建國十周年等、廿二日仍繼續開會云

泰國駐滿公使廿七日呈國書

泰國駐滿公使衛翼遠、計程於廿二日乘光號車來京、衛公使抵京後、定廿六日上午十時十分以公式訪問外交部大臣、廿七日午前十一時參詣帝宮、捧呈國書云

赴任過下關

【下關廿一日電】自泰國駐日武官榮轉爲首任駐滿公使之衛翼遠陸軍少將、廿一日晨九時廿五分、乘特急富士號抵下關旋即赴滿、氏抵下關時、在站內談話如左

泰余四年前曾視察滿洲得以瞻仰躍發展、對其進展之期待、大東亞戰爭、乃在於建設東亞民族之東亞、故日滿泰三國、宜固結同心、同值邁進云

主要是第二戰線問題

各報論赤都會談之中心

【柏林二十日電】綜觀英美新聞報道、得知莫斯科會談之主題、乃目下盛傳之第二戰線問題、尤以下列各點、更値注目

一、會談主題非軍事、外交問題、乃軍事問題也、當莫洛托夫訪問英美之際、羅、邱曾約定結成第二戰線、今高加索戰局已極惡化、赤軍再難防禦、故史達林急求英美實踐前約、

一、蘇聯以下列理由、促英美開始作戰、即現西歐尚有德軍數師、若蘇聯失敗、德軍必由蘇向西移轉、彼時英美萬難對抗故目下應積極結成第二戰線、

一、駐屯伊朗之第十軍、係由英國高加索防衛上極有關之措施、因此後之…

意欲、同時因美國並無軍事專門家出席、故軍事具體方策未能決定、又中立方面及消息通對此之論斷如下

一、第二戰線之結成、就英美之現狀觀之、確屬難能致將登陸作戰延至來年一項、已得史達林之諒解、

一、史達林更以莫洛托夫代理首相、委以國內政治自專軍事、盡全力而抗戰至今多季、

一、會談所以擴綿四日者、乃昭示蘇聯已痛感英美以蘇聯爲犧牲而圖避戰之魂膽、…英美蘇之同口異心者也

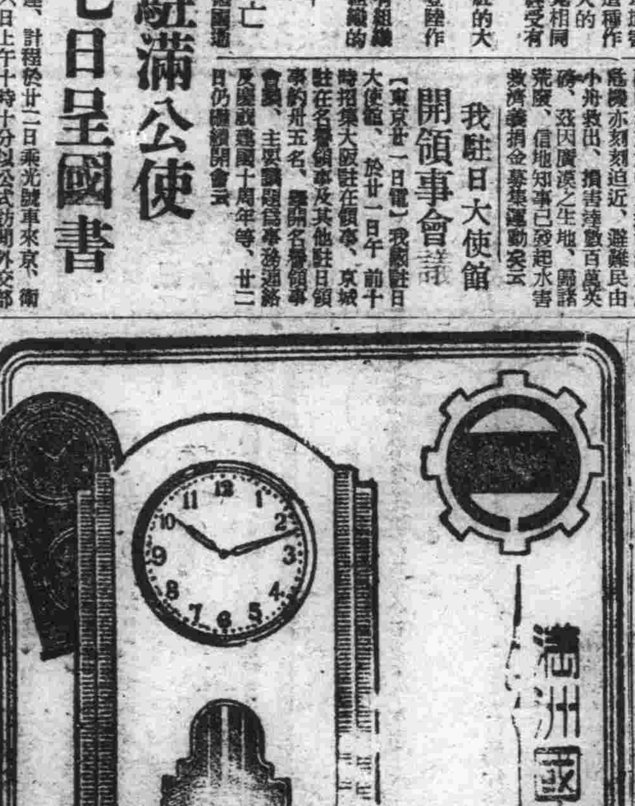

不老長生之 深山仙酒在此 名聲已動人耳目

這種子、從日本來到了名叫養命酒的深山仙酒、因有強腦強精的靈能妙用自古出名得異說有第二個比得上的、所以此地一流大藥房、都將它販來代售不多日子、已經承受很多實驗人們的讚仰、一傳知十、現在差不多人也許都聽到了這名聲、如果還有不曉得的人、請趕快的試驗一番吧。日本國信州有個名叫天龍峽的地方、山裏深藏、流水清澈、…這裡有一素封家、…有三百年以來的家傳祕法、所釀造的就是這養命酒、…

各大藥房洋行經售總代理處 信州伊那 釀造處 養命酒本舖 東京總發行所 養命酒

淋濁淨 治下淋白帶尿道熱痛刺痛魚口便毒痔瘡均有特效每盒二元每打廿元

育肺寗 每打…元

嬰兒友 治食大吐瀉感冒咳嗽病喘吃兔疾身熱有病吃立時痊愈每袋六角每打六元

育坤寗 打二十元

奉天北市場 泰同 由天慶堂發行

新京賽馬場 滿系從事員募集 男子從事員二〇名(日給三圓以上) 女子從事員二五名(日給二圓五以上) 右希望者攜帶履歷書親來面談但午前中每日不受理 新京賽馬場 電話二一五七九八番

失戳聲明 鄙人有化事方形鎦字「王張氏」三字手戳一枚於康德九年…月三十日不慎遺失自遺失日起該手戳無論落於何人之手概作無效特此聲明週知 新京梅ヶ枝町三丁目二 王張氏啓

門證作廢 鄙人不慎於八月十日將…號門證遺失…特此登報聲明作廢 …武啓

新京 仁生大旅社 四道街大經路 新建樓房 整潔壯麗 定價克己 初次主辦 歡迎旅客 電話(二)…

最新六法全書 定價十圓 郵費六角

專治羊癇瘋癲狂病 東亞畜產部

參與盛典慰先烈

建國殉職者遺族光榮之百十二人 下月七日首途來滿

長眠於滿洲之先覺父兄遺影的建國遺族故陸軍大佐市村治三郎氏之長男市村正乙等以下百十二名、爲參加歷史紀念的建國十周年式典、將於九月七日自東京起程一同來滿、其中有在滿蒙曠野大顯神威殉忠之中村、井杉兩氏之遺弟中村讓（一八歲）井杉保（一八歲）兩君、及獻兩兄於建國大業之今野三郎君（二〇歲）並其他建國烈士之子弟等、均將於九月四、五兩日、在長眠於滿洲之先覺父兄們懷念裡、陸續集合於東京、六日參拜宮城、明治神宮、靖國神社、七日由苫米地四機少將等引率、由東京出發、定十日到着大連、參觀旅順戰跡、十一日由連北上、途中參觀撫順、十三日午後五時五十五分乘亞細亞急行車來京十四日參拜新京神社忠靈塔、建國忠靈廟、訪問關東軍、國務院、十五、六兩日參加式典及祝賀會、十七日赴吉林參觀豐滿水電十九日赴拉法錦關縣之大日向村開拓地參觀、經由哈爾濱歸新京、參觀南嶺戰跡、廿三日午前十時半由京起程、經由朝鮮歸國

慰安先烈遺族

九月十三日招待參觀東博

當來月擧行第二次建國忠靈廟合祀祭之辰、對於職殘軍警之遺族、爲表示敬戰之赤誠、用以慰撫忠魂英靈起見故由首都協和會等關係機關發起、定九月十三日爲招待職殘軍警遺族之日、當時由康德、滿新、滿日各新聞社[…]

殉職警官慰靈祭

下月九日在南嶺擧行

警察協會定於下月九日在南嶺中央警察學校、擧行殉職警官慰靈祭、並奉答武道大會、屆時召請在京日滿人及關係官民參加、午前九時至十一時、擧行慰靈祭式典、十一時起開始武道大會、由全國警察官之武道選手四百五十名參加、其中一百六十名、爲滿系警察官

配布優待券

又首都警察廳兵事室及大東亞建設博覽會之募護內容云、之後援、招待之各遺族參觀職殘軍人遺族、應召軍人家族傷病軍人等、免費配布大東亞博覽會之優待券、希望者可向首都兵事室報名受領

錦州省人口統計發表

總數四三二一萬七八二一人

國務院臨時國勢調査局根據前年度之國勢調査、已先後發表奉天、吉林牡丹江熱河安東等省之人口實態、本月二十一日、更將爲滿華國境的要衝錦州省之人口統計竣事、正式發表茲介紹如左！

"金字塔型"之年齡構成

「生產人」佔百分之五五

錦省因與華北接壤關係、自古即爲漢民族之移住地、並且是遼西文化之據點昔日曾經演出數度興亡之循環變遷史、在開墾招民令發布之前已持有多數之移住民、故較之他省有強固之定着性以年齡之構成而論、隨年齡之增高人口逐漸減少、造成了有堅實發展性之『金字塔型』

居全國第四位

錦州省之總人口爲四百卅一萬七千八百廿二人、約占全國總人口之一成、在一特別市及十九省中、次於熱河省而居第四位和日本內地之府縣人口相比較少於大阪府四十七萬五千人、而多於兵庫縣及愛知縣百零九萬六千人

人口分佈狀態

在兩個市十縣三旗中、人口最多者爲吐默特右旗、有四十五萬四百零九人、占全省之一成四厘、其次爲黑山縣錦縣、及吐默特中旗等、最少者爲錦州市、有十四萬二千二百五十八人、全省人口平均密度每方粁爲一〇七、五人、次於奉天省居第三位

男人與女人

該省總人口的男女別男爲二百廿四萬零一人、女爲二百零七萬七千八百廿一人女百人對男百零七人、較全國之平均百廿三人極近似、但其中之無國籍者之一七二、七的比率、爲最不均衡

"協和之分析"

按民族別觀之、則滿人爲四百廿五萬九千零八人、占九成九、日人爲五萬八千七百零三人、第三國及無國籍者共爲百十一人、滿人中漢人又占九成九、日人中內地人六成一厘、鮮人三成九厘、

幼兒有六十萬

按年齡別之生産年齡階級（十六歲至六十歲）有二百卅五萬四千七人占百分之五十五、一歲至五歲年齡者有五十九萬五千二百四十人、其次則依年齡之增而遞減

保險維持懇談

協和會首都本部及新京中央郵政局、茲爲強調市民審老保險運動、並促進源源加入郵政保險起見、故以八月爲始、利用鄰組之宣傳、展開郵政保險維持強調期間、藉以減少中途解約者之發生、同時爲圖此種宗旨之徹底計乃定今日（二十二日）午前九時起、假紀念公會堂、招請各官廳特殊會社團體以及鄰[…]

昨日之東博

團體參觀者達一千餘人

天高氣爽、日麗風淸、連參觀東博之團體、益臻踴躍、尤以昨（廿二）日爲甚、計有錦州地方職員訓練所修學旅行團、札蘭屯新京博覽會見學團、吉林省九台縣、滿洲岩第七一三三部隊、奉天省鐵嶺縣、新台子驛見學團濱江省立双城國民高等學校大東亞建設博覽會見學團、哈爾濱地方鐵道警護學院一千餘名云

東博鏡頭

▽…天然的風光人工的培植、與精巧相互調和着

▽…數冷食的洋房林立、三五柳比宛如冷宮、柳陰下、小河邊、均現出富有雅趣的景色、釀出這裡特有的雰圍興致

▽…衣履翩翩的少年携着花一般的伴侶、冷宮小坐、紅白洋水兩杯、別具風趣、西樂伴着密語、他—（她）們領着無限的快意

▽…風際習習語聲嗎嗎若非是人間天上、那來得這般光景 ＝見左照片＝

兒童汽車等

自今日開始

慶祝建國十周年大東亞建設博覽會、第三會場、備有兒童汽車、轉盤、小舟等十餘種趣味設備、業於日昨裝置完備、已定於廿二日開始、博覽會中乃又增一動態的新趣點綴云

人與錢的交響曲之四

商界名流梁世錚君之名言

商工業者與聖戰

刻苦節約盡力儲蓄國力充實則聖戰必勝

幸福惠自親邦

▽…在這樣被戰雲獨邊籠罩着的從新轉換的世界裡、我國四千三百萬國民能夠享受着像桃源般的樂土幸福絲毫沒有受着戰爭的痛苦而都安居樂業的生活着、大觀念、不是全賴親邦日本的驅力援助和愛護麼？」

這是國都裡的一位商工業者代表梁君世錚所發着的

儲蓄是東方古美德

因爲彼此事務都忙的關係、對於商工業者的儲蓄問題的檢討、竟借着梁君出席首都在午間休息的當兒、拜聽了他的卓見和理論、他說＝

▽…儲蓄的事、並不是今日的新理論、也不是最近被明的時髦口號、乃有我東亞民族從上古就有的美德所以牠的好處不用當局倡說、國民早就都有了傳統的觀念、戰時下的人民儲蓄比平時的人民儲蓄更大的意義、不但能吸收了民間的遊資、可使一切的消費節約、同時更可增加國民和國家的經濟力、也就是能強化了大東亞的戰爭力、當着東亞解放聖戰節々勝利的時下我們商工業者、必須要認清時局的重大性、徹底瞭解統制經濟的深意、振起公益優先的精神、要爲着東亞的復興、聖戰的必勝

去盡力的鞏固起來我們東亞的金融主義、我們商工業者、對於儲蓄必得站在一般官民前頭去努力、可是話又說回了、只能空口使事業發展不已、生產收入增多、同時還要刻苦的節約消費、振起來商工業者固有精神、則自然有了儲蓄的餘力量了

高喊努力儲蓄是無濟於事的、必得要本着道義經濟的意旨、積極精勤於事業

首都商工業者儲蓄成績最優

據梁君又對於目下國都商工業者儲蓄實績狀況大概談了談

▽…自政府和協和會關係當局組成了國民儲蓄實踐委員會後、全會各地方的官民無不相應的組織各級的儲蓄會、我們首都的商工業者、都按同業組合別創立了儲蓄會、向各銀行或大興公司加入了儲蓄各業主甚至全體他們的事業所得收額當總準、一律的展開儲蓄運動、據最近的統計驗設作標準、我們首都的商工業者的成績、是冠於全國呢、聽到了梁君的許多高談闊論後、記者便很滿意的告別了

旅滿雜感

武漢報總編輯莊四川

中滿本來就有本然的關係、所以我們這一次到了滿洲國、頗有十年別離的兄弟、一旦重逢之感、尤其是實地觀光的結果、覺得新興滿洲國的姿態、比我們從前在書本上、報紙上所讀過的更活潑、更偉大、殊覺愉快

滿洲建國雖僅十年、而其政治、經濟文化等等建設、突飛猛晉並且國防固若湯池、足見在『民族協和』的建國理念之下、官民一德一心、如何埋頭苦幹

同時對於整個東亞具有莫大的貢獻、際茲大東亞建設、眼看赫赫戰果、當着在進展中、深望本諸建國的理念、加緊努力、以期首先完成『民族協和』的國家、爲東亞解放的先驅、經濟上是建設東亞共榮圈的搖地、在國防上是保衛東亞的長城、在文化上是王道思想的推進地、因此滿洲國的健全發展、不但是滿洲國本身的幸福、各民族示範、並望今後中滿密切提攜與友邦日本共負建設新秩序之責任、共同邁進

大量增產馬鈴薯

於無病地帶設原種圃

關於國內之馬鈴薯增產爲蛋白補給源、其重要性益形增大、阻害馬鈴薯生育之蔓延病之甚延、逐年增加、是以因此而減收、實達百分之三十乃至三十、爲防遏此等之不足、脫卸年年以二百萬圓程度之經費、輸入北海道種薯起見、今又乃設是無病地帶決定於該地帶內設置原種圃、採取圃、國立委託採種圃、此事與農部當局、曾與國立農事試驗場間協力向全滿之主要生産地、派遣調査班由七月起、約亘一個月之期間、實行無病地區調査結果業已判明、連結齊齊哈爾、哈爾濱北安之三角地帶及鄰於興安北、東兩省地區之兩地方、爲無病地帶、將於此二地區中選定適當之地域、設置國立原種圃、採種圃、委託採種圃、而行國內產種薯之生產云

過則勿憚改

購買通賬人口不確實者 自動悔過不罰

由於若干市民心存僥倖、希圖佔領物資而造成之重要物資購買通賬人口數之不正申報、此對首都全般之配給與計畫上有莫大之影響市當局雖一再計議適當對策、但三令五申喚起市民之注意、茲市委經濟科又已向各區分會連絡、將用鄰組選擧之組織實施精確之調査、一般發現虛僞申報、立即將嚴火柴暫一兩當局乃是常重視此問題、已一再計議適當對策、但市民有覺於以往虛僞申報之總課經濟科悔過時、各可於九月十日之前、自動提出悔過加以訂正、雖已有不正行爲但若是其改悔向善不用停即物資之處分、是以願望已虛僞申報之市民各向區分會提出悔過、否則在市經濟科予以物資停配手段而外、官署經濟保安科、更將對之施以行政處罰之處分云

區支部長會

廿八日擧開

爲強化國都鄰組、推進協和運動、展覽行政工作起見、協和會首都本部、擬乎以邁進第二期協和會運動強化、徹底發揮鄰組之活動機能、以期謀施政策、得以發揚於民間、同時並爲圖此種工作得以徹底運營起見、決定本月二十八日午後一時、招開各區支部長會議、屆時除關於鄰組推進問題、加以具體協議外、並擬定對於十月全聯參加事項、亦有所磋商云

今日的行事

△拔能競技委員總會（午前九時於總務廳第一會議室）

△厚生慰安之夕（午後七時於大同公園 音樂堂）

睡衣改手巾

邵小販三起被檢

現時大馬路各攤床上、忽發現有邵德小販、將自百貨店購來之睡衣裁截爲毛巾、高價出賣、此與後激、錢數極夥、據云每件睡衣之價格在八元之內、可裁剪成手巾十條、每條價格售至一元二角或一元五角不等、似此種行爲、是將成物毀損而行暴利殊爲可惡之至、日昨首警經濟保安科、已經檢擧二犯、當即嚴行說諭、念在初犯而行釋放、一般小販閱此當可及早改悔、閱販締當局決採取嚴行取締之辦法、各百貨店於賣睡衣時、亦應注意一二云

滿映五歲了

廿五日·行多彩之紀念

月之廿七日爲滿洲映畫協會創立五周年紀念日、該協會爲預祝前途之發展、與追懷五年來努力之功績起見、乃盛大擧行紀念式典、是日、自午前十時起、於各方面多數關係來賓出席、在滿映講堂擧行世故社員慰靈祭後、再至滿映前庭體操場、擧行正式慰靈祭、斯際、除來賓及重要役員一致臨席外、滿映全體職員亦均到場參加、自十時四十分起、至十一時四十分、亘一小時之間、在慶行國民體操之外、有甘粕理事長之訓示、及對勤續社員、優秀電影、行定期各種表彰、繼之由各來賓祝辭、有長谷川報道部長與武藤弘報長以外多名、披瀝熱望、正午滿映當局更在鋼西會館設盛大之午餐會以宴來賓、此外協和會、滿映分會、更於當日擧辦藝能祭、與網球排球等比賽、迄至午後一時分別在講堂及運動場、擧行藝能祭中有獨唱、張靜、曹佩旋等之歌唱、及白玫李如[…]

博覽會紀念戳（大興公司）

凡加入甲種一份者贈與有名畫家即席揮毫之畫一幅每日有滿映女演員二名到場担當儲蓄宣傳自九月一日起附送優美贈品

華北慶祝代表名單

華北政務委員會爲參加九月十五日我國建國十周年慶典祝賀式已決定派遣祝賀元委員以下三十名代表屆時來滿參加業已發表代表者氏名如左：

一、華北政務委員會委員祝惺元參事、王瑞亭陳補稷、吉志安、關瑞良

一、治安總署（一名）張愷菴

一、實業總署（一名）金少偉

一、財務總署（一名）王守善

一、建設總署（一名）許靜安

一、河北省公署（二名）高懋薇、段澤新

一、河南省公署（一名）

一、山西省公署（二名）金夢訓、周武信

一、北京特別市公署（二名）吳宗虞、王炳麟

一、天津特別市公署（二名）

一、靑島特別市公署（二名）丁志蜂

一、新民會（二名）朱華、

一、中國聯備銀行、孫寶方

一、北京市商會劉拿齋

一、北京銀行公會採寶宗

一、華北宣傳聯盟周大文、禁亞平

本社主辦

協和自語言始

第四次雄辯大會明晨擧行

奉祝建國十周年、由本社與康德新聞社及天理教滿道廳合同主辦之第四次雄辯大會、即將於明（廿三）日午前八時起假天理教校擧行、由本社須藤勇雄、參議府今西繁樹、田武逸、宏文商業葉原敏、天理教山採金會社賀嗣章、天理教滿宋勇諸氏爲審査員、賞品業已決定一等爲桌時計、二等爲撿時計、三等三色自動鉛筆、二等桌鐘一等爲銀盾、二等爲鉛筆、又、凡參加本次大會者、皆由本社贈紀念章一個、想屆時必有一番勝況、再報名之滿日鮮人各系學生、爲數甚夥、日系用滿、俄、蒙語、滿蒙系用日本語茲將大會程序誌左

△一同入場△國旗敬禮△開會致辭△建國神廟皇居遙拜△國歌齊唱△歌詞△審査員紹介△演講開始△休息△成績發表△賞狀賞品授與△講評△萬歲三唱△閉會之辭

厚生大會完畢

各代表皆歸還

【奉天】東亞厚生大會、日本代表日本厚生協會理事吉阪俊藏氏於二十日夜離奉赴承德、華中代表王敏中氏則於是夜歸國

喚醒癮君子

製"覺醒生"·禁煙總局之苦心

禁煙總局、爲喚醒一般嗜癮者起見、特委託專賣、天國記精萬公司製作大量使一般青年拒鴉片之長色、煙癮引出入及一般青年拒吸煙之思想、價於一觀可即行銷於市云

吉林省縣旗籃球聯歡會

値此秋高氣爽之季節、正好鍛練身心、吉林省新京辦事處、爲使吉林管下之西部地區之十一市縣旗公署內職員體格向上以及連絡感情起見特擧開籃球聯歡大賽會、於本月廿二、三兩日間在長春縣公署籃球場盛大展開、其參加團體爲公主嶺市、前郭旗九台、德惠、濤陽、農安、長春縣、扶餘、乾安、長春等縣、現長春縣教育科、正在極積準備、想屆時定有一番熱烈比賽云

長春各男優校秋季制服製就

長春縣公署爲使全縣男子優級學校學生服裝齊整起見、曾由該縣教育經濟兩科向關係當局請求製作材料、現已將所需秋季黃色學生制服完全製作完了、現正準備向各村優級學校配送中、其次對於國高學生亦將同樣設給制服云

第二屆首都協和分會陸上對抗競技

卅日在南嶺擧開

當此秋涼氣爽季節、正乃戶外運動絕好良時也、協和會首都本部有鑑及此、故決定本月三十日午前十時、假南嶺綜合運動場、擧開第二屆新京協和分會對抗陸上競技大會、以鍛鍊協和會員之身心、並資促進其健全之精神、至於參加該競技之選手限由各協和會於月之二十五日以前、向體育聯盟新京事務局呈報、競技項目業已規定如下

▽年齡別接力—四十歲二百米接力、三十歲者四百米接力

▽一般男子之部—百米、四百米、千五百米、五千米千米接力（第一棒者百米二棒者二百米、第三棒者三百米、第四棒者四百米）外跳遠、跳高、擲鉛、鐵球、標槍

▽女子之部—百米、二百米接力、跳遠、鐵球、

"遼陽"即可問世

滿洲古蹟古物名勝天

然紀念物保存協會當局、曾於編纂該協會誌之第三輯、（遼陽）一書、頃者業已完成、最近即可分發全滿之各會員、

△

該書爲四六版、百七十頁、係收錄東方文化研究所研究員島田正郎氏之『遼陽之歷史』、滿洲醫大教授黑田源次博士之『遼陽官署址與寺廟』、東大教授原田淑人博士之『由考古學上所見之遼陽』及吉林新京工大教授佐藤遼陽指導農場長並三宅協會主事等關於遼陽史蹟之貴重的研究報告、此外更有遼陽之古墳及城牆之照片等、堪爲一遼陽史蹟調査之實報告書云

股票行市

▽奉天股票（短期）（八月二十一日）

銘柄	開盤	收盤	大價	小價
滿取	[illegible]	[illegible]	[illegible]	[illegible]
新東	[illegible]	[illegible]	[illegible]	[illegible]
鐘紡	[illegible]	[illegible]	[illegible]	[illegible]
新鐘	[illegible]	[illegible]	[illegible]	[illegible]
滿業	[illegible]	[illegible]	[illegible]	[illegible]
同新	[illegible]	[illegible]	[illegible]	[illegible]
滿鐵	[illegible]	[illegible]	[illegible]	[illegible]
同新	[illegible]	[illegible]	[illegible]	[illegible]
營紡	[illegible]	[illegible]	[illegible]	[illegible]
東洋	[illegible]	[illegible]	[illegible]	[illegible]
滿亞	[illegible]	[illegible]	[illegible]	[illegible]
滿洋	[illegible]	[illegible]	[illegible]	[illegible]
電業	[illegible]	[illegible]	[illegible]	[illegible]
同新	[illegible]	[illegible]	[illegible]	[illegible]
商船	[illegible]	[illegible]	[illegible]	[illegible]
新船	[illegible]	[illegible]	[illegible]	[illegible]
五品	[illegible]	[illegible]	[illegible]	[illegible]
鞍鋼	[illegible]	[illegible]	[illegible]	[illegible]
南滿	[illegible]	[illegible]	[illegible]	[illegible]
大興	[illegible]	[illegible]	[illegible]	[illegible]
電々	[illegible]	[illegible]	[illegible]	[illegible]
同乙	[illegible]	[illegible]	[illegible]	[illegible]
同新	[illegible]	[illegible]	[illegible]	[illegible]
新朝	[illegible]	[illegible]	[illegible]	[illegible]
特產	[illegible]	[illegible]	[illegible]	[illegible]
滿土	[illegible]	[illegible]	[illegible]	[illegible]
擔醬	[illegible]	[illegible]	[illegible]	[illegible]
滿毛	[illegible]	[illegible]	[illegible]	[illegible]
同新	[illegible]	[illegible]	[illegible]	[illegible]
大機	[illegible]	[illegible]	[illegible]	[illegible]
同新	[illegible]	[illegible]	[illegible]	[illegible]
滿工	[illegible]	[illegible]	[illegible]	[illegible]
滿化	[illegible]	[illegible]	[illegible]	[illegible]
土木	[illegible]	[illegible]	[illegible]	[illegible]
東拓	[illegible]	[illegible]	[illegible]	[illegible]
瓦斯	[illegible]	[illegible]	[illegible]	[illegible]
日畜	[illegible]	[illegible]	[illegible]	[illegible]

▽大連股票（短期）

銘柄				
五品	[illegible]	[illegible]	[illegible]	[illegible]
滿取	[illegible]	[illegible]	[illegible]	[illegible]
大新	[illegible]	[illegible]	[illegible]	[illegible]
新東	[illegible]	[illegible]	[illegible]	[illegible]
鐘紡	[illegible]	[illegible]	[illegible]	[illegible]
新鐘	[illegible]	[illegible]	[illegible]	[illegible]
郵船	[illegible]	[illegible]	[illegible]	[illegible]
新船	[illegible]	[illegible]	[illegible]	[illegible]
商船	[illegible]	[illegible]	[illegible]	[illegible]
新帝	[illegible]	[illegible]	[illegible]	[illegible]
日畜	[illegible]	[illegible]	[illegible]	[illegible]
日糖	[illegible]	[illegible]	[illegible]	[illegible]
日鐵	[illegible]	[illegible]	[illegible]	[illegible]
日石	[illegible]	[illegible]	[illegible]	[illegible]
鋼管	[illegible]	[illegible]	[illegible]	[illegible]
滿業	[illegible]	[illegible]	[illegible]	[illegible]
滿鐵	[illegible]	[illegible]	[illegible]	[illegible]
同新	[illegible]	[illegible]	[illegible]	[illegible]
大和	[illegible]	[illegible]	[illegible]	[illegible]
大機	[illegible]	[illegible]	[illegible]	[illegible]
同新	[illegible]	[illegible]	[illegible]	[illegible]
電業	[illegible]	[illegible]	[illegible]	[illegible]
同新	[illegible]	[illegible]	[illegible]	[illegible]
瓦斯	[illegible]	[illegible]	[illegible]	[illegible]
同新	[illegible]	[illegible]	[illegible]	[illegible]
滿化	[illegible]	[illegible]	[illegible]	[illegible]
土木	[illegible]	[illegible]	[illegible]	[illegible]
郊外	[illegible]	[illegible]	[illegible]	[illegible]
電々	[illegible]	[illegible]	[illegible]	[illegible]
同乙	[illegible]	[illegible]	[illegible]	[illegible]
氷新	[illegible]	[illegible]	[illegible]	[illegible]

▽哈爾濱股票（短期）

銘柄				
滿取	[illegible]	[illegible]	[illegible]	[illegible]
新東	[illegible]	[illegible]	[illegible]	[illegible]
滿業	[illegible]	[illegible]	[illegible]	[illegible]
新鐘	[illegible]	[illegible]	[illegible]	[illegible]
滿鐵	[illegible]	[illegible]	[illegible]	[illegible]
同新	[illegible]	[illegible]	[illegible]	[illegible]
電業	[illegible]	[illegible]	[illegible]	[illegible]
大興	[illegible]	[illegible]	[illegible]	[illegible]

▽東京股票（短期）

銘柄				
東新	[illegible]	[illegible]	[illegible]	[illegible]
郵船	[illegible]	[illegible]	[illegible]	[illegible]
同新	[illegible]	[illegible]	[illegible]	[illegible]
鐘紡	[illegible]	[illegible]	[illegible]	[illegible]
新鐘	[illegible]	[illegible]	[illegible]	[illegible]
帝新	[illegible]	[illegible]	[illegible]	[illegible]
大新	[illegible]	[illegible]	[illegible]	[illegible]
鋼管	[illegible]	[illegible]	[illegible]	[illegible]
日石	[illegible]	[illegible]	[illegible]	[illegible]

▽大阪股票（短期）

銘柄				
大新	[illegible]	[illegible]	[illegible]	[illegible]
新鐘	[illegible]	[illegible]	[illegible]	[illegible]
鐘紡	[illegible]	[illegible]	[illegible]	[illegible]
東紡	[illegible]	[illegible]	[illegible]	[illegible]
日新	[illegible]	[illegible]	[illegible]	[illegible]
新東	[illegible]	[illegible]	[illegible]	[illegible]
帝人	[illegible]	[illegible]	[illegible]	[illegible]
新帝	[illegible]	[illegible]	[illegible]	[illegible]
郵船	[illegible]	[illegible]	[illegible]	[illegible]
商船	[illegible]	[illegible]	[illegible]	[illegible]
三重	[illegible]	[illegible]	[illegible]	[illegible]
滿鋼	[illegible]	[illegible]	[illegible]	[illegible]

中銀賬尾

十五日之中銀賬尾如左（單位千圓△印減）

紙幣	[illegible]	[illegible]
貸出	[illegible]	[illegible]
預金	[illegible]	[illegible]

今天影戲

大安 今日公演 新加開演 國華出品有聲偵探冒險巨片 金玉滿堂 主演 鳳凰 袁紹梅 再期公演 鐵扇公主 漫畫

光明 今日開映 加演滿聞 國華出品有聲古裝武俠巨片 風塵三俠 主演 王元龍 韓蘭根 鄭重 下期廿五准演 小婦人 主演 袁美雲

新民 八月廿二 星期六 蒼翼小鳳 九寶保閨 …… 天河配 新…… 天河巧聞

國都 今日公演上海新片 國華公司有聲歌唱偵探巨片 金玉滿堂 十九日起演七天 待優券未日有效 主演 鳳凰 袁紹梅 下期公演 藝華武俠巨片 紅蝴蝶 注意演期上海新片 翠屏山 主演 談瑛

國泰 今日公演貝烘新片 華成公司出品古裝歌唱巨片 木蘭從軍 廿二日起至廿四日止連演三天 主演 陳雲裳 梅熹 下期准演新片 華新出品有聲對白時裝愛情歌唱新片 小婦女 主演 袁美雲

長春 八月廿二日 陳鵬飛 王張 張李 張王 周馬 唐任 …… 新天河配

專治 眼病 火眼 結膜 砂眼 一切眼 疲勞 眼瞼 衰弱 眼疾 司保明·眼藥 全國藥房均有代售 滿洲製藥株式會社

自來水筆用 來篤墨水 東西南北 世界萬邦 來篤墨水 所向無敵 天下第一 一級一號 イラトインキ

戒煙必備 戒絕 鴉片後，身體必虛，大便秘結，四肢倦怠，神經給烟毒麻醉，痛苦特甚，唯有補充維他命B複合體愛表斯則可將體內毒質排除淨盡，使腸轉佳，大便暢通，精神煥發，鴉癮永不復犯誠爲戒者必備之良藥 愛表斯

染白髮紅毛液 那伊斯 各界淑女諸位啊！ 健們趕快購得靈液 "那伊斯" 染髮染髮、那麼着們的頭髮、一定倍加增美麗光澤、永遠不知老態。 "那伊斯" 原來染着黃髮、若是將此一染、不但顯自然黑色萬無分別、而且加倍光澤、並無走色及毛髮損傷之嘆而永保染色。女史各位試驗試驗 丹平商會藥房

古 今 主治 去頭火上昇通大小便 治淋梅毒癩病各種毒症 神效並暢通 七ふくびの薬 (七福牌) 清涼 大阪高津表門筋 伊藤長兵衛 振替大阪一三九

鋼鐵爲國防之急需 滿洲實應努力開發

鐵鋼協議會成立軍參謀長祝辭

滿洲鐵鋼協議會今舉行發會式典之際、關東軍參謀長（代讀）祝辭如左

茲當大東亞建設之聖業、着着進展之秋、滿洲鐵鋼事業之刷新强化、最屬必要、當此時、呼應親邦日本之鐵鋼統制會、而創立滿洲鐵鋼協會者、殊堪同慶之至、惟鐵鋼生產、乃所有產業之根幹、而高度國防國家之建設、更須視鐵鋼之多寡而定、幸而滿洲鐵源豐富、技術高超、對於今次大東亞戰爭、貢獻匪尠、治至今日日滿兩國更宜急速增產、適應國家所求、尙希各位協力、竭盡智能、率先證得本會之旨趣突破時局努力貢獻於國策也

期待增產

日鐵鋼統制會長祝辭　日鐵鋼統制會平生會長祝辭要旨

鋼鐵業爲國防經濟力之中核、故增强鋼鐵業生產力一事、實爲當前要務、吾等製鋼業者所負責任、可謂至重且大、日滿官民對於鐵鋼生產力之增强、早已一致邁進、但按現下情形、爲應國家所求、此後更宜日滿一體確立斯業完深綜合計畫、實現飛躍的增產、正當此時社團法人滿洲鐵鋼協議會宣告成立、除連結滿洲國內鋼鐵事業以期互相協力發展斯業、並與日本鐵鋼統制會緊密連絡、互相協力、使日滿鋼鐵業、得以綜合經營、實屬極適時宜之措置、尤其使鋼鐵統制會之日滿連絡理事兼任理事長、期籍於人的結合、完成名實相符之日滿鋼鐵業之連絡機關、其義意更屬深遠、相信此後貴協議會、對日滿製鋼鐵業者、定有極大貢獻、不勝期待之至云、

共向大業邁進

蔡經濟大臣祝辭要旨

處者、親邦日本首先設立鐵鋼統制會、在滿鐵鋼業者、積極協力參加、今次我國爲期聯繫斯界對於政府之協力體制、而與日本之鐵鋼業者益加緊密連繫起見、爰解消鐵鋼懇談會、而設立社團法人滿洲鐵鋼協議會者、乃鑑及時局之重大、意義甚屬深遠、政府當局、依此機會、率直陳述幾許希望與見解、以作今後運營之參考、第一本會乃協力政府遂行開發鐵鋼諸係事業諸計劃之機關與政府渾然一體擔當指導促進活動、就中尤以伸張國防力、更爲最要之使命、第二、本會乃以左右滿洲鐵鋼事業之相互連絡、並與鐵鋼統制會連絡協調爲目的而設立者、深望達成此趣旨、第三、本會特設參與、委囑政府關係官吏任之、此乃於政府監督下以期運用之徹底同時實現與政府之一體化、基於上述趣旨、期待與參與等及政府當局充分連絡、最後尙祈會員各位、深體本會之趣旨、協力一致、充分發揮本會之機能以期本會之健全發展、而確立鐵鋼界之繁榮

（照片＝爲蔡大臣）

各地通訊

願負北邊鎮護大任 國兵檢查健兒相率膺徵

固國防助聖戰 當兵誠乃榮譽

【綏化】由於「鞏固我北邊國防」、協力親邦日本建設大東亞新秩序、以精兵强國而鏟除從來相沿崇文卑武之陋習、灌輸國民爲國從戎之理念而造成世界高度國防國家之體制、政府當局實施本年度第三次徵兵檢查、徵兵官三木少校、以次軍屬六名、日前協同地方徵兵官綏化縣長代表縣行政科長陳汝甲氏、於四方台地區檢查已告圓滿終結、迄於八月十六日、爲綏化街檢查期間、檢查場所仍假保安學校教室內、

未來國兵勇士 立呈濟濟滿堂

開始檢查

開場第一日、各關係側出席者數約廿餘名、堪稱莊嚴隆重、臨檢壯丁、首蒙地方徵兵官及軍徵兵官賜以激勵之訓話、繼則國歌合唱、行以肅肅之敬禮後、場內空氣頓呈緊張、遂乃開始人生最榮幸之國兵受檢、雄糾體魄而本來之國軍勇士等面呈愉感激之色、敬待徵兵官之點名呼喚、當經地方徵兵官等加以嚴格之盤詰、年齡、姓名、家境狀況並國家觀念等彼此對答如流、精神豪爽之熱血青年們、咸示爲國盡忠以報皇帝陛下聖恩於萬一、嗣經徵兵官之檢訊完畢、次則體格檢查、身長體重、視力、關節及其他內臟等各部、由軍屬醫官加以詳密之檢查、

合格發表

當日宣告合格者約〇〇名、而不合格落第者爲數甚諸、今格者相比約佔一九比率、由檢查之慎密嚴格、從可想見而知矣、惟被檢查落第者多由於素日間體格無有相當修養、其次最重要者、即是受過教育者較少、堪稱最表遺憾者也、然則檢查如是週密亦即足徵當今國兵精銳乃即爲國民精華之變象耳、所謂打破崇文卑武、而譽謂當兵皆好人之諺語良有以也此次隨從徵兵官前來完成任務之參軍中士採榮、該氏係第三軍管區司令部兵事處北安附屬駐在員、於今歲之際、該氏即隨從徵兵官採上校來縣輔助徵兵事宜、態度莊嚴懇切、各壯丁睹此偕模軍人、精神亦爲一振大有軍國偉人由我作起之慨、遂乃春風化雨志願從戎者其數頗爲不尠乃致予徵兵事宜上供以相當之補助、是日檢查至此暫爲告一段落云云

梨樹行政科長 克盡職守

【四平】梨樹禮事務官姜際洪氏、前任教育科長期間、對于教育事業、既已殫精畢力、細心籌劃、獨有偉大成績、久爲上峰所依畀、此次轉任行政科長以還、雖事務缺掌、而能運用自如一手批案、覆口授機宜、莫不悉中肯綮、以故街村事務、條分縷析、若網在綱、且其爲人、胸無城府、對于所屬職員、賞罰分明、功過悉當、是以人樂爲之用、成績易著也、若委科長者、誠不可多得之幹才云

副縣長轉四平

【遼陽】縣副縣長高松征二氏、蒞遼數載、辦理地方行政事宜、成績甚佳、頗得好評、於十五日奉到電令、榮轉四平省警務廳長、消息傳來、各界以副縣長、人極溫厚、對於滿人尤爲重視、盡以協和之意、此番他轉、多爲深惜、日滿各方現已開送別會、以留紀念、其後任聞爲國務院參事官、岡健次郎氏、不日即行來遼接任履新云、

期聖戰獲必勝 南滿四都市將獻飛機

【奉天】奉天、撫順、鞍山、本溪湖等南滿四大都市之市民、早蘊有向日本軍獻納飛機之念、今次已向日本國軍飛機部隊、獻納飛機十架、如此盛大之獻納式、即於于卅日午前十時起、在奉天市治安部大臣臨席之下、將自于洪屯國軍飛行學校舉行、再爲親祝賀其獻納式、復舉行各種行事、其一即南滿模型飛機大會、令命名爲國軍飛機獻納祝賀模型飛行大會、自午後一時起、於獻納會場盛大舉行、關心於大空之國民學校兒童、中等學校學生及一般市民、分爲三組、各相爭覇、優勝者得國軍之好意、而行同乘飛行云、

每年一架 通化獻機預定

【通化】康德九年度通化省聯合協議會席上經各縣協和分會提出議案中之國軍飛行機獻納運動一案、大會席上協議之結果此案一任於省本部處理、嗣經省聯事後處理委員會審議考慮、決定國軍飛行機獻納運動要綱如左記通飭省下各縣本部一致展開施行、社會宗教團體亦協助活躍、國軍飛行機獻納思想之普及大有期待

一、國軍飛行機獻納之目標爲一年一架至大東亞戰爭終止期爲止、每年繼續實施籌行

一、展開運動方法　本運動以協和會組織爲主體、自每年七月起至翌年六月止一個年間、當本運動實施之始、由協和會製定實施要綱頒佈各市縣本部、基於要綱一致展開運動、

一、獻金辦理方法　獻金方法以分會爲單位、每月末日由分會蒐集獻金總額、向市縣本部送達、以翌月十日爲期以縣本部向省本部報告月度獻金總數、省本部利用新聞紙及放送發表前月末全省獻金總額數、以三個月爲期、市縣本部將現金一括向省本部送達、由省本部保管整備獻納書類、以俟省聯合協議會第一日向治安部大臣呈送、省本部受領治安部大臣接受書類後、轉發與各市縣本部

一、獻納目標　國軍戰鬪機一架（七萬圓）

一、實施方法　爲期昂揚省民獻金熱誠之發志、每年度實施國軍飛行機獻納運動強調週間二回、第一回以中秋節爲中心五一週間、第二回以端午爲中心五一週間

一、國軍飛行機獻納金額分如記通化市一萬圓通化縣一萬圓、柳河縣一萬三千圓、輝南縣九千圓、濛江縣二千圓、撫松縣五千圓、長白縣三千圓、臨江縣九千圓、世安縣九千圓、共計爲七萬元整

東亞明朗色（六）

萬端血路起點的香港的消費生活、是向畸形方面發展的、部裡有五百人的百萬富翁、有五萬的美女陪伴在他們左右、日軍又自以來、因爲戰

邁入規律政治軌道 香港再非苦樂不均的畸形魔窟

【香港】最近在香港表演新作的話劇、題名叫香港第一百次聖誕節、頗博各方的好評、牠的內容主要是描寫英軍降伏的前夜自十二月廿四日晚間至二十五日清晨防空壕內部的情形、香港人取材於香港攻略戰使成戲劇化的、稱這對收由戰爭所生的利益、享樂機關、極爲全備、然而現在的香港、却發生了一百八十度的轉變、試看從前街上英國人和富豪所專用的幾千輛汽車、已消踪滅跡了、現在街上跑的汽車、都是總督部用的、或是特別有許可的、攜着美麗女郎狂歡遊蕩的青年紳士也看不見了、在香港第一海水浴場的別墅裏、從前那樣豪華放浪、恣情逞樂的事情也沒有了、所有的、都是坐公共汽車來求健全娛樂的人、十萬街頭露宿的流浪者也消聲匿跡了、這是因爲總督部努力使無業遊民各歸鄉里的結果、占領當時稱百五十萬人口、現在已減至百零五萬人了、可是歸鄉和疏散工作還繼續着、

逃散者希望歸來 對日感情極友好

總督部對米、砂糖、煤炭、燃料公定價格分配或指定販賣人出賣、一般食糧的供給、已達安定的境域、按照制買入相當數量的食糧、民衆已經習慣、占領後逃往澳門廣州的民衆、現在多希望歸來了、極爲歡迎、香港對日本之感情、極爲熱烈、日本語的研究熱流行最盛、但是在百萬華人和一千三百餘日本人對比之現在日華人生活的協和與合流、還是將來的事情吧、

照片—居民海水浴後坐於椰子蔭下談話情況

娛樂保健身心練成 厚生週間全市佈滿歡喜氛圍

【安東】爲以建全之運動並娛樂、鍊成槍後市民之心身起見、協和會安東市本部、自八月十七日起至八月廿三日止計一週間、對安東市民一齊實施厚生週間、得市協會、放送局、新聞社之協力舉、滿鐵東亞旅行社觀光協會展開各種厚生行事其日程如下

六日、厚生講演、十七日神社前參拜團結成式、十八日厚生之夕十九日家庭衛生講話、二十日保健座談會、廿一日、家庭衛生講話、廿二日鴨江花火大會、女子事務員排球大會廿三日釣魚競技會參拜神社之早詣、並滿赤及市保健所免費健康診斷

二名教師見學 派來双陽國優

【雙陽】雙陽街公立南部國民優級學校、經縣科撥到四平省張承恩本縣楊顯榮、兩名見習生到林實地見學、經介紹該校男女教師後、給以諸教科範校長同教務主任、給行擔任何級教授、並與各同人、常互研究教學之種種、爲期二十日、一俟見習期滿必得相當之心得云

考試初等教師 委派各校服務

【濟陽】市署行政科、前因市內初等學校、教師缺員甚多、當於本月十五日考試、錄取合格者五名、業已採用分別委派各校服務、姓名如左、

一、張郁題任爲教輔、派在文昌閣國民學校

二、孫淑華任爲教輔、派在四大廟國民學校

三、杜興源任爲教輔、派在西關國民學校

四、高元慕任爲教輔、派在南關國民學校

五、許坤元任爲教輔、派在四大廟國民學校

處理省聯議案 委定審查者并飭令報告

【濱化】康德九年度濱化省聯合協議會事後處理、經協和會省本部委員會議席上審定、本年度省聯事後處理採取迅速進行方針、由本月起着手進行處理、對處理運營辦者以省本部委員爲中心、指定各部主審者、一三四部主審選定爲章民生廳長、第四部實業廳長、各部中選任幹事若干名、選任方法依據本年度省聯處理委員會名簿由主審者選定之、爲明瞭處理概況起見、令各部中間分二次報告、第一回報告期爲十月末日、第二回十二月末日云

縣學校展覽會 各部職員氏名

【遼領】縣教育會主辦之學生成績品展覽會、分爲九區主校舉行、已於本月十九日起、分期實施、其役員分誌如左、

一、會長許汪兆璠縣長、

二、副會長張高松任二副縣長、

三、總務部委員長、廣慨博光、委員、鯀正人、滕原信、趙潤清、王謙鑑、王福仁、

四、審查部委員長、張恒璟、委員、木原賓興、趙濡深、史毅楠、田懋官、王成倍

派遣警官幹部 出席射擊大會

【依安】縣警務科率到北安省警務廳令、現舉辦射擊大會、本縣奉令下當派警佐高丕功、警尉范永志、警長孫天祥等三名、於八月十七日晚八時許列車首途北安省前往與會云

警正殉職公葬

【奉天】前奉天市警察局衛生科長綵元亮警正、於本年七月中旬、曾伴同政府之高等官人事異動、被調轉爲營平縣警務科長、詎知該氏就任日不久、即患惡性傳染病、當即急遽來延醫治療無以挽救君病勢過重、藥石無靈、卒於十八日午前五時殉職於斯、奉天市警察局及營平縣公署雙方、以孫君積勞病故、且對於兩方面警政上留有許多之功績、爲追悼計、定於二十三日午後一時、舉行合同葬儀於城內鼓王廟云

特務警尉榮轉

【綏化】縣警務科、特務股警尉楊懷章氏、少年英俊、學識深淵、經驗豐富、在警界任職多年、言出必行有口皆碑、向無假畢、早爲上峯所嘉許、聞該氏日前奉命榮陞爲縣管界永安鎮警察署特務主任之職、該氏近已首途赴任、將來對該地警務上必有一番新的整頓云

遼河水勢平穩 豐收可卜

【通江】本埠左濱遼河、今歲平靖異常、並未出閘、因之靠河兩岸禾稼長勢常良好、而高田在春季雖曾乾旱、至六月適降透雨、五穀豐登、本年有十二分年成、民生國家之好現象云云

完成禁煙政策

更換鴉片癮藥癮者通帳

【鞍河】縣當局、爲謀鴉片斷禁政策、實施徹底整理、俾免魚目混珠私販衛蜜社網流弊起見、當令管轄署長及保健股長、瑞懷辦理更換癮者通帳、鞍河警察署長實桂榮氏、依據上命即於日前召集保健股實任者實施更換、歸徵民籍原本、先由嫌疑者着手、辦理竣事、再行更換鴉片癮者、在此更換期間特別辦理、署長爲懷求正確、不再發生張冠李戴之弊云云

徹底檢查物價

【黑山】黑山警察署、爲確保非常時下國民生活之安定特對物價適正之表示會不斷實施檢查、以防稍有遺憾、現爲使小販攤床等亦實行明碼標示起見、招集業者於日前詳加指示、務須一律明朗適正爲要、凡不設置標牌者難說有不當利之希圖云

民衆領得義倉積穀 謳歌王道善政

【雙河鎮】縣當局因去歲凶河界受冰雹之災、故此我縣長及各負責當局設法救濟之下、特由縣義倉提出倉谷九百石前已發到雙河、又派財務科長谷友石氏來鎮、臨場監放、貧民每人免價領倉谷二斗、發放更屬公允、一般領糧者受此援濟均皆喜形於色更感王道政治國家之良善

北支通訊

北京音樂堂 舉行起工式

【北京】本市新音樂堂、已於十六日上午十一時、在中央公園新民堂前興工、照片爲起工式

政府成立紀念 宣傳畫將發表

【厚和】本市公署、以九月一日爲蒙聯自治政府成立三週年紀念日、當此大東亞解放戰、節節勝利之際、蒙疆爲共榮圈西北屏藩、實任至重、且由軍官民一致努力、政府成立以來一切政績飛躍進展、爲茲擴大設計、乃向各界募集宣傳畫片、至廿日已收到相當多數、近正審查云

設臨時防疫所 工作頗收卓效

【山海關】本縣防疫委員會爲防患未然計、於日前協同衛生事務分局人員、假南門前分監址、成立臨時虎列拉注射防疫所、遇有往來行人須得經該防疫所檢查注射後方准放行、據了後給與證明、自實施注射以來、經過五日間之工作注射者業經超過一萬名有奇云

今天放送

六、〇〇（新京）國歌、建國體操

六、三〇（大連）初等日本語講座 高宮盛通

七、〇〇（東京）報時（新京）新聞（新京）建國體操

一一、五〇（奉哈）經濟 唱片

正午（東京）報時、通訊

〇（哈爾濱）土曜音樂、國舞曲集、哈爾濱放送樂團指揮牧野晴

午後〇、三〇（新京）新聞

一、〇〇（奉、哈）經濟通訊

四、〇〇（新京）新聞、告知、食料品零賣標準價格

五、〇〇（新京）蒙古語新聞、唱片

六、〇〇（奉天）兒童時間、作文朗讀、感謝國兵慰問文（奉天省公署國兵）

六、二五（新京）兒童新聞 奉天市公立東仁國民學校學生原玉芝

六、三〇（大連）中等日本語講座 高宮盛通

七、〇〇（東京）報時（新京）新聞、告知、夜間節目預告、地方新聞

七、三〇（奉天）家庭時間 ◎國兵之夕 國兵慰問品之介紹、協和會奉天市本部國防婦人會

七、五〇（新京）齊唱與合唱 凱永慈

八、〇〇（奉天）國兵生活日記

八、二〇（新京）吹奏樂 新京軍樂隊指揮山田穰藏

八、四〇（新京）新聞、週間回顧

九、〇〇（新京）小說

九、二〇（奉天）評詞五女七貞（一二九）宋桐斌

一〇、〇〇（東京）報時（新京）新聞、告知、節目預告

一〇、三〇（北京）羅鼓

碎珊瑚 續集 六

天籟生著　宋培菡繪

第十四回　欲去已無腳淚眼看　相逢應有恨斷腸空

我實在不明白、說着滿下兩行熱淚、流到慕英的腮邊、慕英心一酸一折、拉出手帕去給他擦臉、同倚在欄上、溫存了多時、玉明才歎口氣道、慕英、你有甚麼作用嗎慕英當時應聲知響、貼在玉明胸前道、有的、我問你、孩紅和你發生了曖昧、祝柏年遇見得怎樣『我若和祝柏年私奔、你知道了得怎樣、這兩樣事就當是真的、都能那樣作了、你說吧、玉明忽然破涕爲笑、聽過慕英的話、便啣了一口笑道這兩個問題、很好解答、乃是一而二、二而一、我也給你設一個比喻、我是偏重情感的、情感是廣義的、翻過來狹義的叫感情、而又叫交情、可是感情與交情又分出了天壤之別、決不一樣、所以談情、要重感情、交情是不可靠的、慕英忽然笑道、交情和感情、又有甚麼分別呀、莫不是…玉明急道、情發乎天籟、動之曰感、頤之曰交、如父慈子孝、兄友弟恭的謂之交情、若父慈、子孝、兄友弟恭謂之感情、很容易證明、父不管子的孝不孝、盡其爲父之慈、子不管父的慈不慈、但盡其爲子之孝、這便是感情、兄友、弟恭、也是這樣、若等兄友、弟才恭、弟恭、兄才友、那便是交情了、換一句說、父不慈、則子不孝、兄不友、則弟不恭、則人類不可以與言情、所以我偏稱感情、不願重交情、交情是買賣式的、你好我才好、有個折衝、便要無情了、不若片面的感情、爲永遠、爲堅固所以人與人中間的情的發生、只要動而感之、不要顧而交之、比如你我、我就知道我愛你、我永遠的愛你、爲你有使我情的動機、情的感慕、所以我愛你、同時你對於我也是這樣、不管我愛不愛你、有值得你愛我的、愛我就是愛我了、若爲應酬而生情、交換而生情、有一方面失於情的檢點、必至發生誤會、而絕裂所以交情不如感情、許交情後而生感情、可不許感情後而生交情慕英聽到此、嘿嘿笑了、忙一撫嘴、啐道、你說了這些是本題嗎、玉明也笑道、是呀、孩紅和我發生關係、就看柏年是不是眞正的愛我、是不是眞正的愛孩紅、若是眞正的感情作用、他不但不生氣、不傷心、不塞報、反到要極力的贊助孩紅和我、你說是嗎、慕英笑道、你愛不愛柏年、你愛不愛我、我若和他偷也像孩紅和莫夫這樣私奔了呢、你也不生氣、不傷心、不塞報嗎、玉明笑道、那是當然啦、可是你門俩、死到那輩子、也不會像孩紅拂故事的慕英一正身形、正正氣氣的低聲道、柏年能原諒你、就不能原諒英夫嗎？你能原諒我、我不能原諒孩紅嗎、玉明當時一悟、瞬的一聲道、慕英、我明白了、由她去吧、慕英點頭、微微一笑、在光明的皓月慢澄之下、二人在攜着手都和殺而綾穩了猛然十七號後門一動

調味佳品

這是廚師的生命腺

餐客人人誇美味、廚師得意樂逍遙、全因味の素作他的臂助……

味の素（味之素）

顧客認清牌號 嚴防假貨欺人

功成銀行

吉林 新京 四平 奉天 營口 安東 北化 錦州 承德

頭痛散

主治 頭痛 感冒 頭風 牙痛 神經痛

發行所 同澤大藥房

定價每包國幣八角 奉天市瀋陽區中街八十七號

常年的幼兒保健 與衛護最危險的時令 就是現在！

虛弱的幼兒、固不待言、即便是健康體質、平日生活、有時發覺異狀、李勿遲疑、請急速服用這「救急」「治病」「保健」三大特色完全的良藥、以期早日復元、解除痛苦、根本顧化體質增加自然的抗病力、化險爲夷、使嬰兒的體育日益向上、此藥敢負完全責任！

主治 消化不良、食傷腹瀉、吐奶綠便、疳癪蟲積、夜啼不眠、驚風搐搦、突發怪熱、天花紅疹、發熱炎症、急驚失氣、搐搦肢量、感冒

各埠大藥房皆有出售

小兒良藥 樋屋奇應丸

C-30

註冊商標 參天堂

紅色健通丸

頑固便秘也能立刻暢通

參天堂紅色健通丸空前絕後的靈効

因便秘而起之諸症

特長

昨日的痛苦今日的快樂 嗜好鴉片的人也很歡喜

主治

發行處 參天堂株式會社 各埠藥房洋貨舖均有代售

藝文

夢

慈灯

我醒着，我朦朧着躺在床上等着天亮。

鷄已經叫了不少次了，可是無論叫多少次，天還不亮也不像要亮的樣子。

我閉上眼皮想，這一夜，我睡的特別舒服，並且做了許許多多的夢，都是有趣兒的夢，這些夢我都記得清清楚楚，你不信，我一點兒不費事的就可以講出來。

我的第一個夢是夢見，鑽往下看，

好像是一個奶頭不壞的廢屋，在亂石堆成的牆碎瓦底下沒有人注意它，我一下就發覺這個廢屋不是個尋常的廢屋，就是我決心搜它。

找了一把十字鎬，把衣服脫下來，在那廢墟的出口處，我不顧一切的刨起來，刨了老半天，看見滿地是土塊和磚碎的石碴了，把這塊不清的石碴用盡全力往旁邊一撥，黑黑的大地洞馬上就現出來。

我挨着往裏爬，一起頭那地洞是狹窄的，越走越寬像地道一樣，上下左右全是石頭壘成的，工程很驚人，轉彎抹角的走了半天，漸漸的往低處去，看見一個鐵門用力一拉，發出一聲沉悶的響聲，那裏面，陰氣森森的有刺鼻的潮濕氣味兒。我剛邁腿進去，一個甚麼東西，堂塔一聲倒在我身上，把我嚇了一身冷汗，我一看，是個死屍，我的媽呀！可把我嚇死啦！我想往回跑，可是死屍已經從我身上滑下擋住了那門，我再一細看，所謂死屍，不過只剩下一身骨架腦瓜骨還拘在那骨架上，堂塔一聲是從手裏扔掉了一把生銹的鋼叉，我一想，這一定是把守這寶庫的人，因爲老不吃東西，所以餓死在這裏面，直到我拉開了門，這才扔開他的鋼叉，放棄了他的職務。

我鼓起勇氣來往裏走。還是一條很窄的狹道，轉了兩個彎，是一間大屋，有一張石桌，四條石凳，那四周——我仔細一看，原來是一堆堆寶的骷髏那是腦袋就有三四十，把往裏去的狹道塞滿了。

打算往裏去，必須搬開這些腦袋。

因爲害怕，我的兩手不住的打顫，兩條腿一屈一伸，幾乎要倒。我鼓起很大的膽子，搬開這些腦袋。

搬完一多半，發覺一個腦袋還沒有朽完，眼窩裏有不少血肉，嘴唇還好好的，我拿起來一看趕緊的扔開，他嘆嗤的摔在別的腦袋上，還『唉！』的喘一口粗氣。

這一下把我嚇的，從頭涼到腳，頭髮豎起來，腦袋裏嗡嗡的響。

好歹，把路清開，能往裏走了。

所有的錢都放在一個造個非常堅固的石屋裏，一堆一堆，一箱一箱，有各式各樣的票子，有種種不同的銀幣還有不少的金條，

把我樂的又蹦又跳，不知怎樣才好。

接着我就往裝裏裝，渾身上下都帶滿了，又一想，所帶的全是銀幣，太重，不能走路，把這些拿出來又裝票子，盡量力的往衣服裡塞，在身後的一角裡，一屁股坐在錢堆裡，聚精會神一看從那角落裡跳出來一個披散着長髮的怪物，他手裡握着一把明亮的短刀，對我比試了一下。

『可惡！你好大的膽？』

我戰戰兢兢的往後退着退卻他不慌不忙的對着我前進舉起短刀，對準我的腦門，我連滾帶爬的往回跑，錢都掉出來了。我一面跑一面拾取落下的錢，跑到那一堆骷髏跟前，他三步兩步追到了。我只覺着腦後的一陣，還來不及回頭看，肩上挨了一刀，痛的要命，我大聲呼喊，可是沒有援助。——這樣我就醒了。醒過來還覺着肩頭痛，換一換，是本書壓在肩頭底下。

甚麼地方雞又叫了，可是天還不亮，大概是不到亮的時候吧。

我的第二個夢也很有意思，彷彿是在公園裡，坐在芳香的花園旁邊的木椅上，身後鳥兒有好聽的鳥叫，頭上是搖搖擺々的柳葉，從枝葉的孔裡可以看見蔚藍的天，從對面過來一大群像天仙似的姑娘，沒有一個不可愛都是粉紅的小臉蛋兒，把我饞的不知怎樣才好，好像喝醉了一樣！

從我跟前，說說笑笑的過去，最後尾有一個特別特別的可愛，她和前面那些距離稍稍的遠一點，一面輕盈的邁着步，一面看着盛開的鮮花。

我戰戰兢兢的跑過去，跪下就是三個響頭。

她吃驚，後退，奇怪的看着我，害羞的用兩隻小手捂着嘴笑，我一想，她要跑，這可不成，我趕緊跳起來，扯住她輕漂々的衣襟，流着鼻涕的眼淚哀求她。

『你，你，你千萬別走，救我一命，你要不答應做我的情人，我立刻就一頭碰死！』

這樣我就把她征服了。

『好，我答應你，請起來吧，別人笑話！』

從四面圍上來不少男男女女，都笑歪了鼻子看着我這個丑角。

『你們笑甚麼？』我大聲的對他們說；『你們，認爲還是羞恥麼？哼！這才是男子漢大丈夫的本色一個雄性動物，要沒有這樣旺盛的攻擊精神，能算個甚麼雄性呢？』

她說，很贊成我這種勇氣她最愛坦白，豪爽，勇敢，說做就做的男性。

可把我樂壞了！我說不出有多麼感激她。

我們親密的扯着手在公園裏走了老半天，越談越合適就如多年的老朋友一樣，她還是最愛文藝的人，可以說是個『文藝女性』決不是一双辮子也是好的，二斤豆油也會動心那樣的女性。

『你最愛看誰的小說？』

她低頭想了一下；

『哈代的小說最合我口味。』

『英國的哈代麼？』

『是的。』

『哈代是個宿命論，他的小說，全是灰色的，悲慘的把人生解釋得太沒有個滋味兒！』

『我不那樣想，』她和氣的微笑着說，『對於文藝作品，不能像三加二等於五那樣的去估價，哈代所選的題材，多半是悲哀的故事，像他的短篇『兒子的禁令』如果說他這是解釋人生的沒有意義是不正確的。我覺着這篇題材是諷刺那些英國紳士階級的頑固不化的卑陋思想怕丟自己的體面，連生身的母親的自由也不給她，這不是有偉大的教訓的意識麼？我以爲他的作品，全是對於人生的教訓，決不是甚麼宿命論......。』

像這樣聰明的女性，你就是打着燈籠滿街找也找不着最後我就悄悄的向她提議

『我們找一個幽靜的地方談一談好麼？』

在旅館裏還沒有坐下休息進來查店的；

『你們，是做甚麼的？』

我唔唔吧吧的說；

『朋......朋友！』

『有『朋友證明書』麼？』

我從長這麼大，頭一回聽說『朋友證明書』。

（未完）

在×村西南的一隅裡，亭立着一個小小的茅屋，四周被稀疏的籬笆圍繞着，風吹在橛頭籬上時發出一陣吱吱的響聲。

夜！漸々深下去，四周沉寂的沒有燈光，也沒有白日那樣的繁囂，只從遠處迢迢傳來一陣陣狗的狂吠聲，代替加雜着斷續的打更聲，夜神奏着深沉的音樂。夜！大概是到了子夜！從茅屋的窗子上，微透出時明時暗的燈光，兩條不同[illegible]的黑影，模糊的爐邊着

『媽，這次我出去，找到舅舅住個二年三年的地方，回來準可以賺一把錢的，媽！咱們倆人的生活就不愁了。』

一個十六七歲的男孩子，跪在炕上從破舊的衣服裡在捏着虱子，一面和一個四十上下的婦人這樣說。

『唉！傻孩子，在家千日好，出家日日難，那錢是不好賺啊！你才多大呀！』

在她滿臉愁容上，深藏着憂鬱的表情，嘴裡不住的打着嘆聲，手不停的在給兒子縫着預備明天遠出的衣襪。

在二十五歲的那年，便生了這個兒子，當時她很興奮但不上幾個月，她丈夫便死在異鄉了。兒子已十七歲了爲了生活他打算去奉天找他的舅舅找個地方藉以維持生活，因爲他舅舅是一家理髮舖的經理。

『孩子，你知道甚麼，你一點也沒有處世的經驗，社會裡的人，不見得都是純善的，你今年方十七歲，孩子我眞有些不放心你......。』

說着由她朦朧着花的眼睛裡迸出兩行熱淚來。

『媽，你何必傷心呢？我去個一年半載，賺了錢就會回來的。』

（未完）

承德的中夏天

高亢

無友的日子，我買了門票孤寂地坐在如意湖畔，讓我在靜靜的淌去了淌在衫背上的濕汗，有人說，這裡在夏天即是春天，我也覺得這裡的天氣並不像是夏天。

如果說一個人的靜坐是最有趣，最神秘的話，我的確因此而得意甚深。任意冥想，我想到中夏天海濱浴場，我想到金剛山下的清泉，我又想到奔走在大馬路上四肢的疲憊，想來想去，似乎自意識上得到了無上的幸福的安頓，索性閉上眼睛，叫一切都投在松林的清風，湖面的漪漣吧！

這樣作來，我的四肢也放鬆地如卸過了武裝，休息在太平裡的兵士——人間的片刻，還幸福的片刻。

由日出一直坐到日沒，我起始要由麗正門走出來，末後貪婪地看了一眼那對青銅獅子，不覺兩隻腳又踏在那凸凹不平的沙石路上，紅肚子的大影壁上染上一層夢幻也似的澄黃色，小販們擔着那清涼飲料的挑子，又都匆忙地捏着在街旁佔地盤了。

我穿過了許多條充滿了爵士樂喧囂地狹街，熟悉的霓虹燈管如妖淫的蕩婦，不禁使我由此而想到那曾經披過土耳其人裝作的絳紫色夜禮服的東洋小姐，她將樸素埋藏在這山國，她由一扇棕色的雕花門扇探出頭來，送走了一個紅漲着脖子的大漢，她的臉色也似她手中捏着的那杯紅色酒漿，使我再找不出當初她的影態了。

記得我的友曾告訴過我，那慣於穿絳紫色夜禮服的小姐曾經寫過一手怎樣幽美的短歌，她曾歌唱夏威夷的夜曲我在想，閉上了眼睛我在由她的身上尋找那一年前幽美的素行，這始終如一片濛朧地霧，難道她的素行與我友的幽美都被中夏天的酷熱蒸散了嗎——我竟作此癡想。

我的友離開我已經有八十多天了，看見了她，想起了我的友！去年的中夏天，他們曾怎樣地在這裡一同讀美山國的自然。

倒影

田琪

初夏，天空蔚藍得發藍色，持了黃金色的太陽，東南底天際，浮動着一塊一塊絮般的雲。

晨風吹皺了南湖的沉寂，刻出它一條條的紋波，彎曲的流到那底凹的地方，聚成一個小小的湖沼。

吻着湖兩岸沿堤的大木橋上而纏着珊瑚般的木闌干，那圓圓的柱子上，做着的金質物，射出黃金色的光芒。

垂柳環圍着湖堤，拖長了它的綠髮，吻着浮薄的湖水隨着徐徐吹來的風擺動着，湖面映出它婀娜的影子。

小丘，如茵的小丘上，排立着楡槐的林子，里蜿旋着羊腸般的徑路，在丘上低凹的地方，消滅了它蹤跡。

森陰里，震在嗽着婉轉的曲調——總不清是甚麼曲子，瑟瑟搖動的柳枝，涎人的步子，做牠的伴奏。

我和麗在湖堤的綠楡下，並肩的坐下來，看那湖水閃爍着珠子般的光芒。從湖心划過來柳葉似的小船兒，木槳巴答巴答的，擊碎了水面的幽靜。它繞過那蘆葦穿過那大木橋。湖面灑出一條大的旋渦向兩面推進着，漸漸的消失了。

澄清的湖水，我洗着沾了黃土的兩手，涼爽，我覺得悶熱全消散了。

麗，跑過來，同樣的洗着手，給我洗着手給我洗着沾了泥的手絹她舉起兩手抖着濕漉的手絹嘩啦嘩啦的響，像揮搖着一面旗子，我瞧着她無邪天真的神情，我的心在微笑了。

水里映出一對倒影，臉上浮着同樣的歡欣。

文·畫

現在她立在薄暗的海岸上了胸中挾着一腔堅貞的愛仰頭向着天上的繁星用了纏綿的音調，唱出她的戀愛之歌，清晰的歌聲，在靜夜裏，傳到很遠的地方——泰戈爾

姚楓繪

戰爭和無線電

王家

（一）無線電是戰爭之子。從來的無線電是以慰安和娛樂爲主在第一次世界大戰終了之後很快的興起來了。但是並未認識它有宣傳機器的機能。

然而無線電的出現事實是使宣傳的速度和普遍力革新了。尤其它是擾亂敵國的一個强力武器所以無線電別名可稱爲〃戰爭之子〃

◇　◇　◇

利用無線電的先驅是蘇聯繼續蘇聯的是那其斯。

蘇聯的無線電宣傳是誇耀勞農政權的偉績而實現了國內戰線的統一此時無線電影響輿論而構成的偉大力量。方纔顯示於世界，但是立刻證明無線電所謂是神經戰術的武器，而爲擾亂敵國的有力手段的是今次出現歐洲大戰的那其斯宣傳戰了。那其斯的無線電放送當德軍進擊巴黎開始的同時，尤其繫備攻擊體制的軍事行動的一部即世上所稱宣傳中隊的兵團活躍了。

西尤赤赤得卡得放送局是最毀引法國西的所有階級。例如有兩個法國將軍在馬吉諾戰線里剛就飯桌的時候立刻聽見西尤赤赤得卡得正確地放送他們所要吃的〃菜單子〃而愕然了又某都市的住民聽到放送他們軍需工場和防空壕的正確位置而陷於絕望所以法國的軍隊立刻也陷於混亂和恐怖狀態里而喪失戰意。到底搖動了法國的自信和忠誠而陷於極度的疑惑里了。

處此國難下的法國其無線電政策完全無力了，尤其可笑的是對德國的宣傳攻擊並沒有何等禁止或阻止實在是莫名其妙的事情。

◇　◇　◇

文化的本質會經解釋過是自由的意思在此觀念延長之下而自然容認無限制的言論所以自由主義國家無線電政策亦樹立於此觀念之下了對於擧國一致感到多少不安的美國也同樣情形。因之纔過今次歐洲大戰以前很久的全體主義國家的無線電是佔着絕對的優勢。實在可以說無線電宣傳僅在全體主義政治下方能成爲特殊的武器。

電波是容易突破國境，而向敵國領土撒布疑惑有時候也能由此決定中立國的動向無線電宣傳乃由於强力國家管理方能得着效果是不用多說的了。所以近代戰亦可稱爲宣傳戰了。

別

李若

時候是一個黑黝的深夜，沒有月亮，也沒有往夜燦爍的銀星，天上滿佈着灰黑色的彩雲，陣陣颳着清風，隨着漸漸灑下幾點雨滴！

宇宙的邊際，統被黑暗所充塞着，沒有一絲餘隙，望去四下裡漆黑，看不見一切景物，只覺得清淡和沉寂底確是一個凄涼的雨夜！

大賚紀行【三】

白之

大賚的黃昏

瓮增盛在中街路北，那是用磚砌成的門面，在表面更塗上了紅褐色的油漆——在這城市中，這是比較有數的商號了。

我們穿過門市——深洞洞的屋子裏，陳列着化裝品，衣料及一切日用品的屋子——走進一間半是土半是磚的屋子去。

主人——老張底朋友——非常親切，在他底熱誠招待下，我不禁感到不安。這不安自是因了他那過分地誠意地招待了。

那時，因了昨夜未眠，及一路上的勞頓，我對那些應酬上，並沒有興致，僅是沉默地聽着他們談着『家常話』。

晚飯時，主人備了很豐饒的菜肴，尤其難得的，是那好久也未曾喝着的好白乾酒——那味道醇美的酒，底確好久也不曾喝着了。

黃昏逼近時，晚餐始畢，他們年紀高的人，早已到外面散步去了。老張也約了我一同走到外面去。

夕陽還不曾全然落下，紅黃色的光輝射在墻角，天氣更漸涼爽寧謐了。街上閒步的人，也比較增多起來，但除了這閒步的人之外，路上樹木很稀少，僅是高的電線桿子，高出兩面房屋的頂顚。

我因爲喝了酒，而且喝了想當的分量，所以非常興奮我們手攜手很快活地走着，也很快活地談着，但精神也比較恍惚起來，面前的行人彷彿散亂地奔過去，夕暉在眼前跳着淆亂的光線。

街上很靜靜，除了賣香瓜的高喊着之外，沒有汽車聲沒有放大的唱片聲，就連女人也很少，只是一些官廳小職員，爲了消磨寂寞三五個人一起一邊談一邊走着或者有幾個類似紳士的穿着汗長衫或淡黃長衫的人們，搖着小扇，緩緩地走着。

因了缺少街頭的藝術展覽女人底曲線美的炫耀，我不由要詛咒這城市的偏僻，但當我想到那平和的無言之美裡，將還藏着多少美麗的古老的故事時，我卻覺之過於都市了。

走路中，老張簡單地告訴我一些關於『大賚縣』的情形，這我想在後面再寫。但他同時告訴我一件彷彿可以刺痛我底心的消息，那消息是來自故鄉的。我乍然聽時雖略微一動，但過後我却覺得非常漠然的無所關懷了。

我們走過兩三條街，那街道全是倘淤着水的不景氣的馬路，兩邊的房屋墻壁，則全然是土堆成的了，一小塊石礫或者磚瓦，也看不見的。——那彷彿是住宅區了。

走了許多街道拐了許多彎但怎樣走的，從那裏拐的，我全然不知道，因爲我已微醉了。

不久，走到一個墓樹葱蘢的地方。那樹都是很勻整的排列着，而且還有着矮的小叢樹，彷彿是櫻桃樹似的，地上很整齊地劃分成一小塊一小塊的區域，在幾株較大的樹枝後面，有一座廟，那是『老斋廟』而尤其愜意的則是在一團綠樹圍繞中，有一座六角亭了。

我們從樹隙中穿過，柔軟的樹枝，有時拂過我底臉，便走向那亭子去。

那亭子是兩層的，梯子下面的兩階梯已經掉下。我們攀身跳在第三層梯子上後，纔慢慢地爬上去。

西望萬家屋頂，如俯瞰大地，東望遠遠地看見白茫茫的一片，老張告訴我，那便是嫩江。同時，他還告訴我因爲在這樓上可以望到嫩江所以叫他『望江樓』如果現在嫩江不漲水的話，明日滿可以到嫩江邊上去遊玩一次。

是的，當我回過頭來時，便看見這裏面掛着三塊匾，其中之一便寫着『望江樓』『其餘的彷彿是『××閣』『××××』，但我現在已記不清了。

他又說，這亭子正在這個土壇上，據說這土壇原叫『點將台』是甚麼時候的一個將軍點兵的地方。

太陽已經落下了，只餘霞紅掛在西天邊。白茫茫的大江裏面上彷彿罩上一層淡々的灰色，黃昏從樹梢上昇起逐漸濃厚。微風吹來，樹葉微微地沙沙作響。我們下了亭子，走進樹陰下。我從樹葉中望着頭上的暗藍色的天望着眼前微暗的樹陰，老張坐在土地上愉快地唱着曲子樹木的蒼然的氣味與地上草茸細草的香氣，不斷地侵進我底味覺。我聽着愉快的歌聲迴盪在樹陰間，從樹隙間更飛入頭上的天空裏，國外的街頭上；沉默在這靜寂的『幽邃，清寂的環境裏，不禁陶醉了。這景况，在我底腦裏竟織成超於『大同公園』』的迷醉的風景線。

歸來時，已燈火滿街，星光四溢了。

往事

●古言●

曉來秋雨初晴，淒風颯々的吹來，門前的楊柳，驚驚作響一年一度的落葉，又將開始了。

這幾天雖然也忙，可是計算起來，還是閒的時間多，忙的緣因是因爲這程子心血來潮，一心要寫點文藝便鼓起勇氣，伏在案上早晨也寫，晚上也寫，結果寫了一個多禮拜，仍舊沒有寫出什麼。

我眞慚愧，那有够得上寫文藝的資格，這不是癩蛤蟆想吃天鵝肉嗎？在我這個平凡的腦袋裡，那會想出什麼意思，眞是雞如臨盆的產婦究竟產婦是腹內有東西可產像我這腹內，空空如也，怎能產生得出什麼。

晚霞映在東方，抹成半天紅色，寂靜的石頭馬路上，行人漸漸的少了，少得聽不見腳步聲，屋子裡一盞孤燈伴着我半坐半臥的望着牆上的月份牌，起初是那麼厚，經過每天一頁一頁的往下撕，如今僅剩三分之一了，時間這樣快，刻不容緩的催人走向老的途上去，不相信拿鏡子照照你那大好的頭髮，不是都還居到嘴巴子上來了嗎？不必看人老，祇看你的孩子長得怎樣快，自然就會明白了。

往事如夢，現在悠悠乎仍在夢中，幼年不可一世的宏志，如霧如烟的隨着年歲杳然了，刻下祇有枯焦的骷髏尙在人間殘留着，青年人都有過時代的志願，如何的遠大，如何的軒昂，雖不能戲金一世，也要錢銀一生，這些烈烈轟轟，壯志凌雲的健兒，被這神鬼莫測，滄桑人海的催殘意志逐漸薄弱了，心地變濁了，金錢的誘惑，位置的希圖，也就伴隨着混的主義淪落下去了。

往事，往事！往事如雲烟，我底少年也如雲烟般飛去了！

問題 質疑 解答

何謂犯罪？强制執行是什麼

問：（1）刑法，刑事訴訟法，究作何解？有什麼區別？

（2）犯罪的人怎樣去認定呢？

（3）在什麼程度才認爲是犯罪？

（4）民事事件有沒有被拘禁的規定？

（5）民事上有『强制執行』的規定，不曉得在什麼程度强制執行？究竟執行的是什麼？

素知傳學，敢請示教。（新京王成武待教）

刑事

答：（1）刑法是實體法，例如罪名刑期等規定是刑訴法爲手續法，即刑訴程序。（例，搜查犯罪，公訴提起公判，處刑，執行等）

（2）依據案及證據物。

（3）由于證據物及口供。

（4）沒有。例外由民事而引起被拘禁的情形則有，比如民事證人而有僞證事實。

（5）是執行財產，例如債務者對債權人無理由不清償債務，經法院判決後一定期間內仍不履行時爲之。

擬當演員 無人介紹

常識

問：具有作演員的一切技藝但是無人介紹奈何？若自投於滿映或某劇團能否採用？勞瀆答覆！（待教人孟英）

答：不經過考試不能採用

一般

雪花膏壞了 商店員不負責任

問：我在一個很出名的百貨店裏買了一瓶雪花膏，當該店員拿出來時我當時打開一看，上面一層黑的。我問店員不是壞了嗎？店員說就這一點，下面就是好的。我以爲是實在，於是給了錢拿回去，把上面一層黑的刮去，下面是黃色，混雜着黑點，體質很粗，一點不細膩，氣味很不好聞。我當時拿回去問該店員是甚麼原因。該員說就這個樣沒有好的。我買的是大號的。我又叫該店員拿出二號的看看，二號的很白，體質很細膩，我說這個不能使，給換換好不好，該店員說我們賣的就是這樣貨，不能換，我說了很多好話，該店員說你看不好去到這雪花膏工廠交涉去？我們不負責。我只好吞聲忍氣拿回去。試問：

（一）一個工場出品一樣牌子能有兩樣貨嗎？（二）其責任在何人身上？希示覆爲盼。（待教人程秋濱江）

答：你買貨是由該商店買來貨物的好壞該商店，須負責任，至于向出品工廠交涉，須由商店去辦，買貨人沒有對工廠直接交涉的義務例如我們在街市上買一個極生又苦而又潰爛了的香瓜，還退換責任當然由賣瓜者負責，我們能說直接去找種瓜的主人嗎？所以該商店必須負責退換。

女兒出嫁多年可否繼承遺產

繼承

問：我是結婚已二十三年人女人，現在有子女四的丈夫收入不豐，免强維持生活。可是我母家是相當殷富的，完全由父親一手營商賺了，許多財產父親於十二年前死去了，母親生我姊妹四人，均已出嫁，只有一個哥哥，對我們非常不好，連母親的零用錢，他都限制，母親有時也傷起心來，但對親生的兒子，有甚麼法呀！我想問先生數則：

1，我有沒有承繼父親遺產的權利？

2，如有，能得遺產的幾分之幾？

3，母親還存在，就可以要求分給嗎？

4，按法律我應當如何要求，何時要求？——富氏拜上

答：（1）有。（2）與你兄平均分配。（3）（4）可以要求分配。

鬼 有沒有？

問：我有一件疑問，就是常聽見一般人們談到鬼的話，我一定要反抗我雖不是科學家但是我對於鬼的印象腦海裡一點兒也沒有。近日來因爲天氣炎熱的關係，每到傍晚的時候，一般人都在院乘涼，內有甲某每天談說鬼的故事，使一般人們深信但我以眞理與他對答鬼是虛傳的，這不是事實。而一般總信鬼的人們俱都反抗我請您把這個理由很明瞭說說開吧（蘇殿會待教於哈爾濱）

答：由于人文進化與科學發達，鬼已經認爲是沒有了！科學的好處是解剖眞實假如有人認爲有鬼的話，那你請他說出鬼的長像好了。否則鬼之說便不存在。

請用　既能脫離苦海速登彼岸　又能强身增精如神
新法斷癮　能莫爾病
奉贈試藥
經理處　滿洲增井大正堂　新京市日本橋通八〇
總發行處　大阪市西成區田端通二丁目　藤定洋行醫藥研究所B
來紙記入貴名函索說明書

雙美人　含有荷爾蒙　雪花膏
洋廣貨店均有出售

世界的大發見
治淋　優秀藥　那伊色爾

治愈痔瘡淋病
敝人患痔瘡多年初起肛門痛癢時常便血兩後長出痔疽痛疼甚劇經友人介紹服用『滅痔丸』三合即將痔瘍治癒敝友永魁患淋病甚重初尿道破爛淋濁膿水每逢小便痛如針刺服藥打針未見功效腫又起破傷腎子也腫亦在玉德堂購服滅淋丹一打始同病友人購服此二種藥亦均得治癒敝感激之餘特此登報鳴謝外埠同病者無妨購藥去信玉德堂即可玉德堂藥店在奉天北市場登瀛泉東鄰路北樓房便是滅痔丸一盒四十付八元半盒廿付五元滅淋丹一打八元半打六付四元五角一付八角
奉天小南關東小什字街　趙連三　李永奎　鳴謝

適合現代人的胃腸

胃腸衰弱而妄想健康者，是緣木求魚
徒悲多病而不服良藥者，是甘坐愁城
仁丹，功能解決一切病苦，奇効通神
胃腸衰弱大便不通痢瀉嘔吐中暑時症頭痛目眩暈車暈船
速服仁丹

商業登記

●滿洲中央銀行支行廢止（支店）一、康德九年六月參拾日新京特別市長春區西四道街第參拾號之支行廢止一、康德九年六月參拾日奉天市瀋陽區一德街六段第九貳號之支行廢止一、康德九年六月參拾日哈爾濱市道外南四道街貳參號之支行廢止康德九年七月拾四日登記　長嶺區法院

●滿洲中央銀行變更（支行）一、康德九年六月三十日新京特別市長春區西四道街第三十號之支行廢止一、前同日奉天市瀋陽區一德街六段九二號之支行廢止一、前同日哈爾濱市道外南四道街二三號之支行廢止康德九年七月十五日登記　鄭家屯區法院

●吉奉交通株式會社清算結了一清算結了之年月日康德九年四月五日康德九年四月十三日登記　公主嶺區法院

●滿洲中央銀行支行廢止（支行）一、康德九年六月參拾日廢止各支行如左新京特別市長春區西四道街第參拾號之支行奉天市瀋陽區一德街六段第九貳號之支行哈爾濱市道外南四道街貳參號之支行康德九年七月拾六日登記　開原區法院

●滿洲中央銀行支行廢止（支行）一、康德九年六月參拾日新京特別市長春區西四道街第參拾號之支行廢止一、康德九年六月參拾日奉天市瀋陽區一德街六段第九貳號之支行廢止一、康德九年六月參拾日哈爾濱市道外南四道街貳參號之支行廢止康德九年七月拾七日登記　四平區法院

不老長生
阿利砂仁
ORYZANIN
本劑係鈴木梅太郎博士所發見乃爲維他命B之世界的始祖也對其製造，皆經嚴密的生物學的試驗，素常以効力之一定爲其主旨，故永無減退効力等弊如今爲維他命B劑中之標準品於其缺乏諸症治療界，博取絕大賞用也。
【主治】對治肺結核，肋膜炎，風毒腳氣，姙娠產褥授乳期，疲倦衰弱等，便發偉効。
三共株式會社　本社　東京市日本橋室町
滿洲三共株式會社　奉天市平安町一〇〇　出張所　大連市台山町四
純良藥品之　三共 SANKYO　註冊商標

パイロット
自來水筆

寫字之樂趣無窮　用此筆顯然可見
備有比較金筆頭加倍寶貴之白金筆頭筆尖上附有天然銥金屬堅寫經快流利一經試用實貫絕倫耐久無比「終身保用」

淋菌完全死滅
最新銳　化學療法劑
軼後超前的偉効

本劑，係取一基及二基之兩種學元素，據獨自組成法所製，爲首創的多基性强効化學療法劑，其効果之廣汎而且神速，將使君必吃一驚。
故對於化膿性各症，尤其淋疾不論急性慢性，或婦女淋疾，皆得完全無缺的治療效果，更又縮短其治療期日，在化學療法界創出新紀元矣。
特別不獨發揮一基二基之兩藥，且以其協功效果，一至體內對於淋病原菌發揮絕妙的功能，同時依於病變組織自身之抗病力之强化，便得勝超一基或二基等單一製品的驚嘆效果。
總之僅服最初三日間，必現病變部位之賦活，停止膿狀分泌物尿中之膿球淋絲，亦皆消失而呈清澄之尿，以斷病根永防復發
●一個壹五四片●二個壹一〇八片●四個壹二一六片●各地有信用之大藥房●皆有「內服根治爾」出售
內服　根治爾
製造發賣　東京　合名　河原商店